盛京時報

陰曆丙子十二月廿七日
昭和十二年二月八日
西曆一千九百卅七年

本報價目本埠每份每月一圓二角(國幣)外埠郵費在內每份每月一圓四角(國幣)零售每份五分(國幣)
廣告刊費五號字每行十三字一日一圓(國幣)長期另議
發行人 染谷保藏
編輯人 菊池貞二
印刷人 東光明
奉天稍田町九番地
發行所 盛京時報社
電話(編輯部二三〇八二番 營業部二二二八二番)
城內直賣所四一二三六八號
振替口座奉天二二三〇番
各埠 新京東六馬路 哈爾濱新八站承德街 大連榮町二番地
支社 大阪北區堂島濱通一

赤軍內抗愈熾

書記長斯·勃國防委長意見衝突

蘇聯國內情勢日見惡化

【華沙五日電】自並行本部事件發生以來、蘇聯邦內之情勢、流言臆測、或行流布、據波蘭半官機關阿鐵通信社報道、謂 獨裁官斯達林書記長、與國防人民委員長、勃洛西羅夫元帥、對于國防人民委員會次長、托瓦赤維夫斯基元帥及赤軍將校十名之處分、意見對立、致陷于正面衝突、據傳托瓦赤維夫斯基元帥及赤軍將校十名因與托洛斯基派陰謀有關、已予逮捕勃洛西羅夫元帥則要求釋放以上十人、如不獲容納時、將請予辭職云 元帥辭職時、極東赤軍總司令布留海爾將軍、必就國防人民委員長、再按他方莫斯科及列寧格勒各地歸來之旅客談其見聞稱、其國內情勢、日見惡化斯達林書記長、對於駐莫斯科之各國外交官、領事及新聞社特派員等、已令特別保安隊所屬之特 別護衛、加以警護云、

(上斯達林下—勃洛西羅夫)

政府聲明復經翰長加以修改

【東京六日電】大橋翰長及川越法制局長、現已擬就林內閣將向中外闡明之政策政綱之文案、此項聲文、業經提出六日閣議、徵求各閣僚之意見、結果、因結城藏相、中村陸相、山崎農相等有種種質問、遂決復由大橋翰長修改案文後、再提經閣議審議正式決定、而達上聞、並行發表、其要旨如左、

一、澈底國體之明徵、
一、外交之統一、
一、充實國防及振興產業、
一、實行恪遵憲法精神及其條章之政治、
一、國民生活之安定、

又關於行政機構及其他具體的政策內容、並未包含在此聲明中、俟於議會開首之際施政方針演說時、再闡明其概要云、

蘇聯追放華僑其數激增

【上海六日電】上海僑務局五日發表本年一月中之華僑送還者數、先以一日由蘇聯賽烏頁爾號、被送還二百二十六名爲始、四日由日本六甲丸、被送還六名、繼而二十五日、領波丸送還三名、同日由蘇聯被送還二百五十名、以此於國別觀之、則由蘇聯之追放者、斷然多數、占九成五分、

羅美總統已着手改革司法制度案

向上下兩院致特別教書

【華盛頓六日電】羅斯福總統、高揭庶政一新之旗幟、自開始統 制經濟休勢之確 立以來、聯邦大審院、爲法律的安定擁護者、對NRA其他諸法案宣判憲法違反、宛然呈爲一敵國、然此次羅斯福、依全美國民之壓倒的支援、竟蟬聯總統職、並擬着手改革司 法制度、五日向上下兩院致改革司法制度之特別教書、即羅斯福大總統於特別教書、要請指命大審院判事六名之權限、若該革命案不成立時、不特對裁判所權限乃至憲法加以根本的變革、申述暗示之威嚇教書要旨如左、

美國司法制度、竟暴露亘因習久時之許多誤謬、於是關於聯邦裁判所之構成提言如左改革、

第一、聯邦各級裁判所推事、到達七十歲、又勤續十年而達七十歲、然經六個月後、不卸職或引退時、大總統之子有任命追加推事之權限、追加推事、於聯邦大審院、最大限爲六名、下級裁判所爲二名、

二、大審院注意下級裁判所之公判日程、對輻輳事件之裁判所、享有派遣巡廻 地方裁判所推事之權限、

三、關於憲法問題、當該裁判所向檢事總長充分預告之、且對聯邦政府不與主張弁論之機會、則不能宣言決定、抑止、命令判決、

四、關於憲法問題之一 切事件、直接且火速非向聯邦大審院上告不可、

以上提案、不企圖强制辭職定齡推 事及改正憲法、而强化司法機構、且有効貢獻對社會的利益、然此次提案不採擇時、羅氏不得已考慮、司法部權限及憲法之根本的改正云、

對改革司法制度胡佛氏表明反對

【紐約五日電】對改革司法制度、共和黨領袖、前美總統胡佛氏、俄然表明强硬的反對意見、吾日夜略述如左、

『改革案爲覆滅美國政治體形根底之重大問題、此事須超政党政派、而非愼重加以檢討不可、然羅總統採用修正憲法之手續、對人民不與發言之機會、對裁判所、出於拘束手段、實爲不合理』云云、

日外務省辭令

【東京六日電】外務辭令公使館二等書記官嘉納久一任大使館二等書記官、命士耳古國在勤、

大使館二等書記官齊藤音次、任公使館二等書記官、命埃及國在勤、

大使館二等書記官小川 章次、兼任領事命新京在勤、

長崎省吾氏溘然逝世

【東京六日電】宮中顧問官長崎省吾氏、數日前、於衰老病外、復併發肺炎、延至六日下午一時十五分、遂於麴町自邸逝世享年八十有六、

日人向德廢帝贈與喇叭花種

【東京六日電】德國廢帝凱撒威廉二世、現居住於荷蘭德爾尼、其生活狀態、較往年實有天地之別、而日本一律師門岡氏、對此深表同情、於前年對廢帝贈送帝大附屬植物園所得之特別優秀喇叭花種子、俾謀安慰廢帝冷落之生活、然至最近、廢帝命侍從武官寫信、並特照近影、親筆簽署其名、對該律師寄來感謝狀、而更增一段國際佳話云、

粵關對貨物船賦課附加稅噸稅

【廣東六日電】廣東海關、於二日公布如左之旨、自二月十八日、對輸出入貨物及出入船舶、各新課附加稅噸稅

有稅品　輸入稅之五分、
無稅品　從價之三厘、
船舶　未滿三五〇噸、每一噸八仙、三五〇噸以上五仙、

因以上、增收豫想額、爲年六十萬、以此爲擔保、發行二百萬銀元之公債、概以此充當爲黃浦之治水改修費云、

結城新藏相之經濟政策

避重大變革採緩和政策

金融政策亦踏襲馬場案

【東京七日電】結城就任藏相以來、對馬場政策擬加檢討、對事務當局、基於結城方針、而命研究、據藏相意見、以國防充實 及擴大產業力爲 緊急事、對馬場豫算、以爲不副生產力、擬加相當削減、即對經擴大產業力而圖謀諸國策之圓滿實現、假置財政策之重點、且當實施金融政策之實施、與財界密接聯絡、從而結城所企圖之金融政策、修正低金利、豫算膨脹、增發公債、以芟除對財界給予之廣擴、變革、必採用漸進政策、

【又電】外傳結城藏相所企圖金融諸政策、略爲如左、

一、金利政策 低金利 政策、雖踏襲之、然以漸進的方針而實施、即對成爲金利基準之公債發行條件、不加急激修正、

一、公債政策、 於來年度豫算、其削減額、止於因改革稅制案之修正而發生之歲入減範圍、於是發行公債額、略與前同遊製期的內閣決定之發行額同一、尙關於消化公債、以爲與統制金融機關關聯而考慮、並擬回避以政府行政立法 手段而擴 大消化、且對財界促進强制保有之政策、極力回避、

一、統制金融機關、銀行合同一事、乃積極進行、就中隨同擴大生產力之實現、爲圖謀產業資金之圓滿融通計、促進積極的活動、

一、滙兌政策 對英堅持一志二片之方針、乃不加變更、

又貨物輸入統制及在海外防止賣却日幣之大藏省令、亦堅持强化云、

貴族院各派之對議會政策

【東京六日電】貴族院各派對於林內閣最初試練之停會期滿議會態度、因政府僅決定修正馬場財政、對於具體的政綱政策、尙無何等發表、故未決定淸切之對策、惟對國務大臣施政方針 各派代表 之質疑演說、對新內閣亦不 加何等變更、仍按豫定方略、決定繼續進行即研究會代表渡邊千冬子因於前內閣當時、質疑告終、是以在停會期滿同時、當由阪谷芳郎男、小久保喜七氏、菅原通敬氏等、起而對於財政外交人權問題等、加以質疑、繼之、田中館愛橘博士大河內輝耕子園田武彥男內藤久寬氏水野甚次郎氏等、亦將起立發問云、

大藏省抬頭延長議會停會之論調

首相裁斷頗堪注目

【東京六日電】大藏省內爲對前內閣豫算案加以修正計、由事務的見地、更停會一星期爲絕對必 要之論調、日見抬頭、因之、政府對於議會更行停會與否、進行愼重研究、而內閣一部、亦表明反對意向、故林首相對該問題之裁斷、頗值得吾人注目、原來按大藏省主張更停會一星期左右時、則會期通貴衆兩院審議豫算尙不足、最短期間四十三日是侵害議會之審議權、兩院苟不副政府希望之場合、決定用强壓手段、謀其通過、因是、政党與政府間、必發生正面衝突、似將被解散、而發生豫算不成立等意外事故之虞、猶多存在、當此之際、定得謀求 政黨諒解、俾得平安闖過議會、而政府須對各政黨並貴族院各派、陳述削減豫算方針且說明略微修正豫算、聲訴政府之苦衷、懇請希望由國家見地、容認此件云云、

本日兩大張

股東定期會通告

股東先生台鑒敬啓者案查本公司定章股東定期會每年一次於本公司全年賬目結算後行之茲屆二十五年度決算告終定於二十六年三月二日(即夏歷正月二十日)午前十一點在大連分公司開全體定期股東會居期務祈蒞會是幸特此通告敬祈週知

中華民國廿六年一月三十日
煙台政記輪船股份有限總公司
董事會謹啟

德祥義爲仿冒徽州查二妙堂友于氏商標道歉啓事

逕啓者敝廠前因仿冒徽州查二妙堂友于氏商標之商品經該號查獲呈究茲挽調人請求該廠寬容不予深究自願負荆立據和息以後決不再行仿造所存僞貨與冒製僞品及同板模用具等一概當衆銷毁特此登報道歉附帶不再仿造之聲明

道歉人 德祥義製墨工廠 小北關德茂胡同

地照遺失聲明作廢

敬啓者敝宅原坐落奉天市北市場十九經路祥聚里之地皮計共貳畝〇六厘七毫不意該地照(地照名義係蕭樹軍)瓷於事變遺失爲此曾在奉天市公署呈請作廢等情該地照無論落於何人之手當作無效特此聲明正月六日

奉天北市場 蕭樹軍謹啓

奉天商業銀行頒發紅利金公告

查本行康德三年下期決算股東紅利金業經股東常會決定每股應領紅利合國幣五角訂於本年二月一日起在本行開始支付即希各股東携帶與前存本行相符之圖章來行領取可也除檢領收證分別函達外合再登報公告即請查照爲荷康德四年一月卅日

失照聲明作廢

啓者敝在磐石五區仙人屯置有粮地七垧五畝東至李姓南至河心西至賈姓北至劉姓領有部照一紙管業號碼未詳詎於大同元年胡匪陷城被焚故此聲明無論發現於何人之手概作無效特此聲明

磐石敝 趙永淸啓

聲明

啟者敝人年已七旬有六身體多病子嗣猶虛瞻前顧後將族侄于朝宗爲兼祧並經友人劉子祺介紹與李遇春定婚日後關於敝人所有債權債務及一切事宜均由嗣子負責辦理惟恐親友不知特再鄭重聲明

敝人 于廷賢敬啓

丟照作廢

茲因鄰人向趙星五討債無力償還經保錢國華等說允以松樹村趙迎祥領名地照作價計地壹百廿畝七分灰字卅六號因一時不愼在途將地照丟失除呈縣署立案補照外嗣後該照落於何人之手概作無效恐未週知特此聲明

西豐費西園啓

聲明作廢

啓爲敝所原有紡紗廠百元股票一張確於事變時胡匪攻陷敝鎭被搶丟失惟利摺尋獲雖忘號碼但敝所只此一張別無同樣股票現在因無舊票難以換新是以通告該失票無論落于何人之手概作無效特此聲明

遼中達牛堡鎭 商務分所啓

敝號於本月十一日晚闖入胡匪五名搶去現款壹仟五百餘元外幷有左列各點如有拾得作爲廢紙特此聲明

一種類號碼 出票日 金額
匯票十三 四一八、 一二五〇圓
同 十五 四一九、 一二〇〇圓
收匯行 付匯行 名義 金額
楡樹支行 三岔河支行 仁義興 一二五〇圓
楡樹支行 三岔河支行 仁義興 一二〇〇圓
二種類號碼 名義
活期存款 九仁義興
結止同日 餘額
四、一一、一 三、〇〇三、四六
空白支票 自五四五九八八至五四六〇〇〇 計 一三張

三岔河仁義興啓

恭頌通河縣濃河鎭警察署長荆公樹增巡官于祥保長韓子文三公德政

富鄕屯巡官分所長荆公樹增於康德三年七月間陞任濃河鎭警察署長蒞任以來整頓警務煞費苦心每旬親赴鄕間指導民愚幷剷除不良份子故自該公蒞任不到月餘紀律與行政無不稱善於八月間署長率警剿匪在第三甲大樹林子屯拿獲著名匪首朋飛於十一月間在第三甲八家子屯與匪接仗陣斃匪首滾地雷族姪謝俊堂綽號小東來同夥者何良子綽號北海依海林綽號小九江繼在西鄕二甲地方拿獲大東來部下頭目王煥章綽號雲中飛於十二月間在王家屯與匪接仗據獲匪首變陽及其部下滿天飛上海等三名於十二月下旬在第五甲地方拿獲著名匪首蕭振芳綽號神鎗快手大方字以上獲匪指不勝屈破案多起獲鎗數枝每遇詞訟案件苦口解勸毫無勒索堪稱警政廉明兩袖淸風之警官矣巡官于祥於大同元年充任濃河鎭巡官編制保甲訓練自衞團指導鄕愚改革新制深有成績康德三年六月率警在第三甲地方與匪接仗擊斃匪首九勝得獲槍枝於十月間在四甲興隆屯地方拿獲匪首韓忠陽綽號德好該巡官之克盡厥職對於剿捕不眠不休並忠恕待人對地方人民毫無沾染在濃河鎭四年之久有口皆碑堪爲警官中之師表矣第四保長韓子文於大同元年充當保長純保義務四年之久對地方毫無支取辦理保甲尤極得法暨編制連座實屬有方想四載義務不取薪餉一切自供實不可多得之人物因感署長巡官保長三公之德政特登報端用以表揚

通河縣濃河鎭全体民衆公啓

恭頌友軍栗原隊長北村少尉小杉隊長北野隊長金丸隊長德政

自康德三年九月間關東軍司令派青木部隊栗原隊駐防濃河鎭以來栗原隊長及北村少尉小杉隊長北野隊長金丸隊長及所屬部下保護商民愛如同胞掃除匪氛不遺餘力於九月二十四日晚十時聞報匪首王四海率匪七十餘名在距濃河鎭二十五里之薛家粉房屯盤居當於二十五日早一時由栗原隊長統率全部及警察鄕導四名出動進剿於四時接仗約射一句鐘時匪勢不支向西北山裡逃竄計陣斃匪人一名及獲得該匪槍械於十一時安然回防嗣於十月三日北村隊長小杉隊長率部四十餘名警察十四名赴距濃河鎭北三十里石家廟子地方進剿王四海匪於次晨五時與該匪接仗約射一句鐘時匪知勢危鼠竄當時陣斃匪人三名獲得大槍三支友軍此役七天回防又於十二日北村及小杉兩隊長率部向山裡大歲子地方出發於十六日午十時在距濃河鎭八十餘里之郝家大院地方與匪首王四海接觸約射三句鐘時匪勢不支逃竄森林秘佈之處當時擊斃王四海股匪十餘名獲得大小槍械十餘支友軍在大歲子一帶包剿二星期始安全回防對於所屬防地即星毫匪情無不隨時出動痛擊近中濃河鎭管界之安謐人民得享太平實賴友軍治化有方日滿親善協和態度於茲實現於感激之餘特登報端以資頌揚

通河縣濃河鎭全体民衆全啓

緊要聲明

前台安縣富家莊萬昌當自九一八事變歇業後因賬目不淸東夥發生糾葛近經中人調解雙方同意所有以前該當債權債務均歸執事人聶榮閣負責淸理償還與股東無關除立有結約並在縣署備案外特此聲明

前萬昌當 股東代表 王占林 執事人 聶榮閣 啟

恭頌

珠河縣縣長唐公樹堯參事官天野公光義警務局長張公樹屏首席指導官松戶公寬警務指導官渡邊公盛治內務局長高公松齡警査署長任公爲臣保長王公璽久

査我珠河縣從事變後所有良田多成荒蕪出產旣減民生凋敝幸有天野參事官張警務局長松戶指導官渡邊指導官高內務局長任署長王保長諸公相輔而縣政之進展實有一日千里之勢惟我南平甲地多山嶺胡匪甚於他處事變後雖經數年民戶所種之地有限幸我縣當局恩准南平甲民戶之請派警保護建設集團部落功未及半遭匪襲擊貳次幸我張局長智勇兼全接報後即率警甲乘警備汽車卒將匪擊散我南平甲危而復安綜將甲所院墻圍墻炮台電話建設成功民戶得安居樂土入冬以來我甲轉運木柴大車來往雲集縣街柴價減落過半實我縣當局諸公之賜民等謹登報端藉表感謝之忱

珠河縣南平甲民戶代表 杜錫九 陳雅軒 呂勝武 卑振江 劉質均 楊祝三

奉天滿蒙學校招生

一、修業年限 各科一年
一、招收額數 初等科(乙)新生五〇名 初等科(甲)插班生約二五名 中等科(乙)新生五〇名 中等科(甲)插班生約二五名 高等科 新生五〇名 研究科 新生三〇名
一、報名期限 考試前一日止
一、考期及試驗科目 二月十八日(試驗科目簡章詳載)
一、開學日期 康德四年二月二十日

簡章附郵票二分即寄 遠道寄宿者附備寄宿舍
校址奉天商埠地南三經路 電話(二)二五五一

新式簿記招通信學員

人非有專門的學術不易在社會上立足欲學新的專門學術又因維持現在的環境和職務而又不能離身惟有投入本會函授部學得新式簿記爲最好的一個良機因爲通信教授第一不拘時間第二不曠正業詳細章程請附郵票四分寫明寄交新京滿洲郵政局私函信箱二號即寄

駐京大連銀行簿記講習會函授部啓

天理學院招生

一、額數 本科約五十名 豫科約五十名
一、資格 高小卒業及中學修業者爲合格
一、報名截止 二月二十八日
一、待遇優點 詳見簡章
一、校址 奉天琴平町八番地天理敎滿洲傳道廳 奉天出張所內電話(3)二七一八番

函索簡章附郵票二分

南滿飜譯學會招生

官吏並滿鐵二等一等特等語學受驗準備之處
本學會代譯日滿人士應用各文件及書類並負迅確之責
負責介與相當之職務
實習部 甲乙組各三十名考試二月二十八日報名二月廿五日截止
函授部 甲乙組額無定限考試二月一日後隨到隨收
(詳章函索附郵二分) 奉天南二經路南頭

停止股份更名公告

爲公告事照得本社章程自康德四年二月二十日起至第四次定時股東大會終了日止凡關股份更名事項暫行止辦恐未週知特此公告

康德四年二月五日
滿洲電信電話株式會社

奉天漢英打字學校招生

(原名華英打字學校)
宗旨 以養成社會急需專門人材爲宗旨
科別 打字科 簿記科
性別 男女兼收兩校教授
待遇 四個月畢業期滿由本校介紹職業
開學 二月十日起隨到隨收
校址 本校中街皮行胡同分校大北關橫街快馬當胡同
備有簡章函索附郵票二分即寄

新京文化學校招生

名額 本科豫科若干名新生一〇〇名
報名日期 康德四年二月二十日止
開學 康德四年二月十五日
費用 半期學費雜費校友會費共貳拾二元
修業年限 豫科一年本科二年
科目 由本學期添簿記要項商品科目
校址 新京南關大街 宿舍完備

南素蠟

南素蠟其原料係由植物中之液體提煉而成製造成燭用以敬神奉佛非常至誠在其他各埠祈禱神佛及婚喪喜慶莫不以素燭爲最隆重之儀式蓋其品質純素不雜牛星葷穢所以敬神奉佛無虞輕褻簡瀆惟獸查國內之善男信女狃於舊習依然沿用獸油所製者因循不拔未免缺憾本店主鑒於前述情形不惜工本採辦超等桕油謹製各欵素燭能在燭上堆畫人物八仙龍鳳花卉等景維妙維肖此外備有檀香主香燒紙錫箔等等供獻社會人士之採購各大都市南貨舖稻香村及各絲房均有經售寺廟燃點之大燭每對百斤或五十斤者均可定製其他茶食南貨化粧品罐詰食物禮品紹酒南腐乳無不全備價廉

製造總批發奉天大北門裡 新鼎豐 電話(四)二七八二
支店奉天大西邊門外 新鼎茂 電話(二)三一六八

皇弟溥傑氏婚儀
四月三日擧行
本庄大將作媒已采納奕

皇弟溥傑中尉、與侯爵嵯峨公勝氏令孫浩子小姐之婚約、現已成立、已誌昨日本報、玆據續訊、當卜於陽春吉日、在東京擧行結婚典禮、六日下午二時謝介石大使、已正式發表矣、其冰人乃爲前關東軍司令官本庄繁大將夫婦、關於此事、據謝大使談、依此結婚、足能促進滿日兩國之融和、且兩國人民之結合、亦必愈臻鞏固、於此余爲兩國前途、由衷心表示不堪同慶之意云云、

皇弟溥傑中尉、與嵯峨浩子女士御婚約發表之可慶此日、爲媒酌人本庄大將、午前十時、持參御采禮、赴市川之溥傑邸、行采禮交換式、今春四月三日、於九段之軍人會館、擧式之後、因溥傑氏之勤務關係、豫定暫時在千葉立新家庭、目下關係者、物色其家中、侯溥傑氏步兵學校卒業後、本年八月、一旦歸國、於新京與長兄皇帝陛下御對面之後、關於此次御結婚、加以御報告、並擧行盛大披露宴、再歸來日本入陸大、

溥傑中尉、在市川新田之假寓、欣然談如次、

浩子女士、爲最精明之人、結婚後因千葉步兵學校通學上、市川不便、故爲向千葉市移遷之心意、預定八月歸國爲結婚之披露云云、

查浩子女士、乃係明治維新大業時、忠節勇高之從一位嵯峨實愛侯爵之曾孫、於大正三年三月十六日、在東京日本橋矢野倉誕生、貴族院議員嵯峨公勝侯爵乃爲女士之曾祖父、該女士曾於昭和六年三月、畢業於女子學習院後、更進專修科、昭和八年畢業之才媛也、該女士專修書道、洋畫、生花等、除此以外、對於語學、洋裁等方面、亦頗有心得、家庭尙有畢業女子學習院之令妹、又令弟公元君、現於學習院中等科在學中、又女士家系、舊姓稱爲扇町三條、係大臣家之血統、故與貴胄界之名門、宋家近親之關係云、

滿日親善 發自兒童
兩國小學生交換奉祝文
紀元節·萬壽節

【新京專訊】新京特別市、市立各小學校高級生、在滿日親善發自兒童標語之下、爲慶祝二月十一日紀元節、友邦建國記念日、將向東京、大阪、京都名古屋、橫濱、新瀉各市小學校、發送奉祝文、以資慶祝、此項作品、共達一千五百件、又於廿一日我國萬壽節、東京大阪、名古屋、京都、廣島、五大都市小學校、亦將向本市小學校發送奉祝文云、

實部訓令 豫防驅除病蟲

【新京專電】實業部關於豫防驅除農產物病蟲、頃對各省發出訓令、略謂各省實業廳關於前項速宜指定專任職員、使之指導獎勵、又每年度樹立防除實施計畫、呈請本部、俟得核准後實行、又組織病蟲害豫防驅除組合、或設模範防除圃、或開協議會以資豫防驅除之徹底的普及云云、

匪首青山落網

【哈爾濱專訊】探知前一日於哈爾濱市道外之一客棧有匪首潛伏情報之領警、同夜桑宮高等主任以下五名、將此急襲逮捕、其後調查之結果判明此爲曾擾亂北滿各地之匪首青山

市青年訓練所 積極籌備中

奉天市青年訓練所、定期開所、已誌本報、玆聞奉天市公署、對于該訓練所之設置、刻正積極籌備中、本年度分三期訓練、一期二個月、軍事教練之教官、由第一軍管區派將校担任之、另外有日系教員十二名云、

參事官會議 討論之議案

奉天全省參事官會議、延期改爲三月三日擧行、已誌本報玆聞該會議、所討論重要議案業經省公署擬定如下、(一)强化警察、(一)治安設施、(一)振興產業、(一)街村之組織化、(一)街村區域之確立、(一)保甲組織之整備(一)街村民之基礎的訓練、(一)確立街村之財政、(一)義倉備荒田之設置確立、(一)營農之合理化等項云、

產業視察團 商聯總會籌備中

滿日實業協會、以本年總會擬定於友邦名古屋盛大擧行、爲使國內之各地商民等、前往參加並視察彼邦之實業起見、特經飭由各地從事募集產業視察團、以資前往視察、已誌本報、玆奉天全省商聯總會、業經奉到該項通知、現正

分區錦安兩省商聯會、以及各市縣分會長等、屆期於奉天集合後、以方煜恩爲視察團長、引率之下、東渡視察、據聞此次參加之團員等、迄於本月止、約可得四十餘員、預定於三月初旬、即經由奉出發云、

中山部隊 擊天良海字匪 米村隊長負傷

【園部部隊本部發表】在紅廟子(興京縣)中山部隊、六日拂曉、於興京縣城東南方三十公里五道溝附近、發見於該山寨蟠居中之匪首天良以下五十名之匪團、當即攻擊之、捕虜匪賊六名、繼而午前十時十五分頃、於同地東北方二公里之地點、發見潛伏中之海字匪七名、交戰三十分、便匪全滅、而於該戰鬪、隊長米村特務曹長、於左大腿部、負貫通鎗傷、

商民演藝放送會 劇目擬定演練中

奉天放送局、爲喚起市民人等之演藝興趣起見、特經與市商會聯合、定於本月十四日擧行商民演藝放送大會、已誌本報、玆經市商會遴向商民徵聘結果、其參加之民人頗極衆多、現以爲期已迫、連日來正在排演中、玆當除省由方會長致辭外、其演藝之劇目如下、(一)蘇武牧羊、(二)探陰山、(三)孔雀東南飛、(四)二進宮(五)御碑亭、(六)後襲人、(七)白蟒台、(八)戰樊城等劇云、

上月窮民貸款 貸出共五百圓

奉天市公署、對於本年度之窮民貸款、業經擬定予以擴充、已誌本報、玆共本年一月份貸款之情形如下、

甲種貸款十五件、款額三百元、
乙種貸款十八件、款額一百八十元、
丙種貸四件款額二十元
以上共計三十七件、款額五百元云、

模範村
瀋縣指定每區一村

瀋陽縣第八區古城子村、經中央指定爲實驗村、第一區高家灣子村及第五區于洪屯村、經縣指爲模範村、於康德三年度之村行政各般事務、均已確立相當基礎、諸項產業之指導、亦著良好成績、該縣擬於本年度起、將該村等、均改爲實驗村、其他各區、在每一個區內、選擇一村、爲指定村、以作同區各村之模範、對於進行一切事務、由自身辦理、縣方負監督之責任、現對各區之指定村、已經選定、令各區將各該村之預算外、一切花費及產糧輸出並農民生活狀況、詳細調查、於三月以前呈報縣署依照其必需者、順序辦理、以資爲村民謀福利、玆將指定村名列左

▲一區體仁村、▲二區忠義村、▲三區重禮村、▲四區啓智村▲五區篤信村▲六區富國村▲七區豐泰村、▲八區富民村、

白晝被竊

大西關崔牛余胡同、住戶談景成家、于六日上午、夫婦二人、赴街購辦渡年用品、即將門鎖閉、至午后二時始歸、賊人竟乘機進屋、竊去國幣十五元、座鐘一架、皮襖一件、及其他等物云、

乘車丟物

有孟佛文者、現在第一軍管區司令部供職、于六日午后三時乘馬車赴附屬地辦事下車後、因一時疏忽、致將洋服匣遺忘于車上、匣內衣物甚夥、當赴該管派出所報告、請求查找云、

冒充密偵五匪 逃竄未果落網

大東關警察署水柵欄分所界金家園子胡同住民張富家、於五日午後零時許、突有怪漢五人闖入行槍、已誌昨報、玆瀋陽警察廳接報後、該廳司法科搜查股之康德新選組、立即開始動員、經即搜索結果、判明匪等於强搶後、當即逃赴瀋陽縣之五區方面、旋經分劈贓物後、即擬逃竄、孰意警員等已跟踪追來、至六日午前、當將五人中之四名完全捕獲、其餘一名、正在搜索中、玆將其四名匪賊姓名如下

王興五二十九歲、
李子山三十二歲、
周子臣二十九歲、
鄭玉高三十七歲云、

更正　昨日本欄十二段手槍寫眞係十間房襲劫司機之强盜所用者、合亟更正、

貧兒免收學費 瀋縣教育局樹立方針

瀋陽縣教育局、近查管下各區村已達就學之兒童、約七萬四千餘名、而其中就學者、僅達二分之一、該局爲救濟兒童失學及教育普及起見、通令各關係村公所、於本年春季開學時、極力督促失學兒童就學、但其家境赤貧者、可酌予免收學費、以期教育之澈底發展、而便普及於失學兒童云、

法院旁聽錄

嗎啡客偷東西 二人共同入獄

傅永祥、閻鳳鳴、均係河北省人、早年來奉、因無正業、更有嗎啡之癮、窮極無聊、流爲乞丐、本年一月二十日早五句鐘、在省北老瓜堡子村空房內、偷有破木門一個、又同日間七句鐘、在大北邊門裡王家園子胡同、不知姓名事主門首、假乞討爲名、偷得破洋鐵爐子一個、携贓他往、被警暫見、捕獲送經奉天區檢察廳、偵查起訴同級法院、經審判官蕭壽昌、于本月六日、開庭審理、玆將筆錄記下、

問、（傅永祥）多大歲數、
答、二十八歲、
問、那縣人氏、
答、河北省、唐山人、
問、現住什麼地方、
答、住奉天大北邊門裡、王菜園子胡同、春光嗎啡館、
問、你同閻鳳鳴、于今年一月二十日早五句鐘、在第九區老瓜堡子村空房內、偷木門一個、
答、是、
問、連續于同日早七句鐘、又在大北邊門裡王園子胡同、不知姓名事主、假要飯爲名、偷破洋爐子一個、有這事嗎、
答、有洋爐子、不值二毛錢哪、
問、你犯二次同一竊盜罪呀、
答、是、
問、你家有什麼人、
答、有父母、叔叔、
問、你念過書麼、
答、念二年書、
問、有產業嗎、
答、沒有、
問、（閻鳳鳴）多大歲數、
答、三十四歲、
問、那縣人氏、
答、河北省、唐山人、
問、現住什麼地方、
答、住奉天大北邊門裡、王菜園子胡同、春光嗎啡館、
問、你同傅永祥、于今年一月二十日早五句鐘、在第九區老瓜堡子村空房內、偷木門一個嗎、
答、在破房子裏檢的、警察看見、打罝叫說是偷的、
問、那門多少錢呢、
答、值一毛錢、
問、同日早七句鐘、你同傅永祥、偷一個破洋爐子嗎、
答、偷洋爐子、我不知道、
問、你家有什麼人、
答、有父母、哥哥、
問、有產業嗎、
答、沒有、
問、你們倆人、還有什麼說的麼呀、
答、求法官恩典吧、
審判官宣諭、本案辯論終結、當庭宣判、傅永祥徒刑二月、閻鳳鳴拘役四十天、你們服不服呢、
答、服啊、
論、出去學好吧、此次姑念初犯、贓物已甚輕微、
同答法官恩典吧、
論、畫押下去吧、（閉庭）

商舖 未領許可証前 一概禁止營業

瀋陽警察廳保安科、以省垣市民等、於每當開設各項營業之際、率多備文呈請發給許可後、方准開業、乃近經該廳發覺、市民等於開設營業之時、雖具文呈報警廳請發許可、但一方仍行籌備開始營業、於警廳接得呈請後、派員實地調查結果、判明除其地址不合於其經營之商業外、即以該業之手續居處諸多不合、但其營業已經開始、於取締上諸感相當之不便、現爲根本改善起見、俟後對於未經奉到許可之營業、一概暫行禁止其開業、已於六日正式向所屬各區警察署所發令云、

警廳考試警長

【安東】警察廳對於管下之廳內外警士、素日服務成績、非常注意、定於本月四日上午十時、招集全體警士考試、從警中選拔警長數名、將來鹿死誰手、不敢豫卜、想試驗上、當有一番角逐云、

樑上君子

大西邊門外、住戶賀志良者、開設雜貨舖生理家有積蓄、於六日晚十二時後、潛入竊賊、將木箱撬開、竊去衣服首飾十餘件、次早知覺、竊賊無踪、當開具失單呈報警所云、

愛護道路 褒揚辦法

【安東】爲愛護自動車道路特於四日在安東旅館樓上、擧行愛路協議會議、經會議結果、設置道路愛護委員會、並推定縣公署宮縣長、爲愛護班甲長、受委員之任命、其設置之目的即爲徹底普及愛護精神、每年擧行大會兩次、對於有功績者、尙加一番褒揚、以示鼓勵、此後將努力於道路之保護云、

法律問答

問　敝人祖伯父名下遺留土地大照一張（係前淸光緖三十年時間）、計地三百餘畝、但其中只有地四十八畝歸敝人所有、餘多之畝數、經前淸時代拍賣他人、該地照在敝人家中保管數十餘月之久、向無他人干涉、不憶近來有敝人族兄某甲、突然提出無理條件、向敝人索要該地照一用、敝人當時交涉、要照理由、伊聲稱欲將伊姓名及土地畝數加入該照之內等語、查此照敝人保管多年、自有權力、伊突然詐欺地照、實難容忍、奈敝人係屬鄉愚、又無法律智識、所以敬懇、指示一切、　敝人　朱鐵山

答、要是繼承了你祖伯父的遺產時、與你族兄沒有關係、如有特別情由、免不了直系族中人出來相爭、可以請你親族的前輩合議吧、

解答者藤原鐵太郎

關於法律問答事項浪速通四五藤原法律事務所

經濟與產業

滿洲煤鑛會社五年計劃
阜新煤田大開發

【新京】滿洲炭鑛會社、今次樹立一千萬噸目標增產五個年計畫、二日於股東總會、決定資本金八千萬圓增資、該計畫中、阜新煤田之出煤量於五年計畫中最初年度之康德八年度、實現五百萬噸採掘、謀煤田之開發、會社側亦傾注主力、即該煤田之埋藏量、推定爲四十億噸以上、實係滿洲第一大煤田、煤質佳良、瀝青煤堅固緻密、故工業用價值最大、該煤田孫家灣露天掘、已自康德二年八月、着手本格作業、仝三年六月、一部着手採掘、其後之作業、亦頗順調、於該煤田及其他礦區、決定本年出煤、現在開發中、一方新立屯義縣間之鐵道中、新立屯海州間、去年十一月開通、海州義縣、近亦豫定開通隨並行壺蘆島築港計劃之完成、阜新北票輸出煤的價值、將來爲期待之點、而依五年計劃、阜新出煤量如左、

（單位千噸）

康德三年度	三〇〇
〃四年度	一、二〇〇
〃五年度	二、二〇〇
〃六年度	三、二〇〇
〃七年度	四、〇〇〇
〃八年度	五、〇〇〇

一方北票煤出煤工作已完了、試驗價值、該煤礦增掘如左、

康德三年度	三〇〇
〃四年度	四〇〇
〃五年度	五〇〇
〃六年度	一、〇〇〇
〃七年度	一、五〇〇
〃八年度	二、〇〇〇

於最終年度、豫想二百萬噸出煤、康德七年度、阜新北票兩礦之壺蘆島河北兩港輸出額、阜新煤二百二十六萬噸、北票煤百二十二萬噸、共計達三百四十八萬噸、

女兒河自警村
錦縣鐵路局之苗樹供給地帶（一）

女兒河自警村、距錦縣站西一〇八粁、奉山綫女兒河站南方五百米之地點、由錦州新市街東端之錦縣鐵路局、坐汽車、二十五分可達、而女兒河站之周圍、圍繞南北總面積二六〇八五九平方米之苗圃、是係女兒河自警村、

冬影落葉樹下之苗圃、現下頗呈凄凉之景、然到新綠之時、苗圃一面、以活潑之苗木、蓋了農場全面、南風裏的農村風景、恰表示滿洲綠化之新展開、實爲奉山綫中之好印象地帶、

按該苗圃（即錦縣鐵路局女兒河生產苗圃）、舊軍閥政權時代、民國十八年四月一日、爲北寧鐵路本線各驛之風景及鐵道沿綫綠化起見、以苗木養成之目的、始創設農園、大同元年四月一日、因奉天鐵路局設立、歸屬於奉天鐵路局管轄、次康德二年四月一日、收買苗圃隣接地十八陌、更擴張之後、改稱女兒河生產苗圃、養苗能力、造林山出苗一、五〇〇、〇〇〇株、造園用大苗五〇、〇〇〇株、本年度生產、豫想苗成苗二百十一萬六千三百十株、初苗三百四十八萬九千八百六十株、共計五百六十萬六千百七十株、植栽苗類別、達百餘種、隣接苗圃、亦有種苗場附設、生產苗圃之南方地區、有幅員十米突餘之小溝、東西爲二溝、該小溝有橋、該橋梁之附近、以土塀包圍一廓、爲女兒河自警村、該橋爲自警村民架設之新橋、村落附近、有錦縣鐵路局女兒河自警村之木牌、距入口南方有二十米道路、以該路爲中心、左右兩側爲村員住宅、農事作業舍、家禽畜舍等、街路達村落之南側入口、而村之東南西三方面、展開廣大耕作地、記者在該地見聞時、恰爲冬期、故所見者不過寂寞之冬景、村落中央部爲廣場、廣場中央設定國旗塔、村員每晨五時、集合該地區、向東方擧行遙拜式、村之總戶數十戶、村員乃村長佐藤義信氏以下九家族三十二名、關村之歷史、副村長舘林淸氏代替佐藤村長語記者云、

吾人昭和十年四月一日入村、當時戶數十戶、村員十九名、現在戶數無增減、村內增加出產兒三十二名、入村初年度之農作物成績頗佳、村員均甚歡喜、當時附近部落之滿洲人間、無充分理解、其後村員互親和、與附近部落人、兩者互相連絡結果、日滿人間呈親善關係、非偶然也、村員之增加、入村當時爲十九名、現在達三十二名、出生兒男三名、女五名、出產率八〇%、可得窺知該地之保健發達之狀態矣、村員之訓育、村內之衞生保健、鐵路當事者、爲最留意者、且關於村員之訓育、努力國家觀念之鼓舞、努力開發、涵養協力精神、又共同收買新聞雜誌、以吸收新知識、此外、錦縣警務段長專留意警備之指導、及精神訓練、以期自警村使命之遂行、又對村員中婦人、使認識自警村之使命誘導經濟衞生之觀念、自警村謀養成向上心、設立婦人會、去年四月、由錦縣鐵路局配置危救箱、以防備村民之急病云、

火柴專賣法
適用於滿鐵附屬地內

【新京】關於自十六日、將施行之滿洲國火柴專賣法、於關東局自日滿不可分關係之立場、亦即應滿洲國之專賣法、自二月十六日、於滿鐵附屬地亦定公布火柴取締規則、

【大連】關東遞信局所管郵便貯金、逐年增加、一月末現在遂突破五千萬圓、達五千八十四萬七百六十五圓之巨額、比前年同期、增加爲一成一分、

特許及意匠登錄
特許八百件、意匠一一〇件

【新京專訊】向特許發明局所爲之特許呈請、及意匠登錄呈請、至康德三年十二月末、其業已特許及登錄者、特許計八百件意匠登錄計百一十件、至其發明或考案、經被特許或登錄者、均登錄於特許原簿、或意匠登錄原簿、並發給特許證、或意匠發錄證、對於上述之特許證及意匠登錄證之意匠、已委託各專門家製作、刻已漸告完竣、近者當可發給、特許證表紙之左方、揭載有照像、其內並附有明細書、爲免此明細書之脫落起見、故蓋用『火漆印』意匠登錄證之表紙及內容、與特許證均相同云、

獲得法工業會社特許權
開始製造內燃機關
昭和爾諾工業之新計畫

【東京六日電】東京丸之內昭和爾諾工業株式會社社長中野勇作氏、爲法國軍需品製造會社猶吉爾諾會社所有之飛行機自動車及鐵甲車特許權並製造權讓渡起見、去年九月、赴法接洽中、今次完了讓渡簽字、六日中野社長來電云、該社讓渡特許權、含現在爾諾會社所有一千餘件、及將來獲之特許權全部、下月中野社長歸國後、樹立製造上之具體計畫、該社專對飛行機自動車坦克等內燃機關、傾注主力、而法國猶吉努爾諾會社、同時、於特許權讓渡及投資形態下、有昭和爾諾會社資本金十分之一、

滿洲國之新興都市（二）

延吉（間島省）

一、地勢面積氣候

延吉市街之南爲布爾哈通河、北擁緩慢的丘地、東亞南三面、以廣濶的水田相圍繞、由來延吉之地、對龍井村之鮮人商業地化、呈滿洲側政治的中心、民國二年設立延吉廳、爾來市街呈擴大、更天寶山開坑以來、山東苦力之來往者多、依天圖輕便鐵道開通、呈新發達、附近一帶、布爾哈通河之風光爲最美、地理的位置、爲北緯四十二度五十四分、東徑一二九度三〇分、估延吉平野之中心、

二、沿革

延吉爲間島省之主都、與龍井俱爲間島省地方之代表都市、自今五十餘年前、樹木叢生、野獸徘徊、不過爲砂金及人參採集者集團之地、然近代依韓人移住之增加、淸國雖屢次迫令歸還、但終不能防止移民、光緖七年、（明治十四年）在煙集崗（現局子街）設立招墾局、獎已國人民之移住開墾、遂呈重要農地化、後於二十八年設置延吉廳、漸呈市街地化、宣統元年、依間島條約、龍井村、頭道溝、百草溝、均爲通商地、廢止從來之廳制、改府制、民國二年、改府爲縣、現今之延吉縣是也、民國三年設延吉道尹公署、民國十九年改稱延吉市政籌備處、民國二十年、滿洲事變勃發、大同元年、日本軍向間島出動、大同二年、改吉林省公署特派駐延行政專員辦事處、康德元年十二月一日、改正滿洲行政區劃同時、設立間島省公署、以至於今、

三、歷任地方官

縣長　李樹梅
參事官　笠原喜代佐武
警正　有坂三五郎
延吉警察廳長　業學貴
警正　秋元金之助
延吉稅捐局司稅官　楊峻樓

四、交通狀況

延吉圖們間之線路隧道頗多、全長五百三十米、爲敦圖間第一隧道、又北鮮及東滿洲航空連絡、以該地爲市繼飛行場、通信機關、有滿洲國郵局、延吉電報電話局、軍事郵便局三處、延吉市內電話達五處、市內交通、自動車有五〇餘、市內站間、延吉龍井間爲聯絡、

五、新設施

日側主要機關、滿洲側行政機關等、滿洲建國後爲顯著的發展、

六、對日關係

延吉在滿洲國前、爲間島地方排日運動之策源地、事變後、呼應不逞鮮人、惹起排日運動、然今日之延吉地方、呈新發達、日滿關係之緊密、日人機關之發達等爲好例、

七、最近人口

△戶數

滿洲人	二、七四三
日本人	五一三
朝鮮人	一、六三七
外國人	七

▲人口

滿洲人	一三、九八九
日本人	一、五二七
朝鮮人	八、三六一
外國人	五一
計	二三、九三二

八、經濟及產業

延吉地方農產物、達年產六十萬石之多、其中大豆二十五萬石、白米三萬石、粟高粱六萬石、其他爲雜穀、加工品之主要者、豆油、豆餅、麥粉、豆素麵、燒酒、毛皮類、木材等、移入品之主要者、爲綿絲布、金巾、砂糖、煤油、燐寸洋酒、海產物、鹽煙草等工業燒鍋（四戶）、油房、（三戶）製粉（六〇戶）等、近代工業、有延吉電業公司、（大同元年設立資本金三十萬圓）本社置於延吉、向圖們朝陽川、明月溝開山屯等之諸都市實施送電、爲該地方唯一之發電廠、

九、滿日公共機關

▲滿洲側

間島省公署、延吉市政籌備所、延吉縣公署、公安局、延吉市公安局、吉林高等法院第二分院延吉警備司令部、〇團司令部、間島延吉緝私隊間島省立第四師範學校、海星學校局子街語學校、書堂、延吉女子師範學校、延吉警察學校、

▲日本側

日本領事館分館、仝警察署、日本〇〇隊、內鮮人民會、留易金融會社、朝鮮人普通學校、日人小學校、貿易金融會社、

一〇、名產古跡

一、名所及名產

▲名所

延平橋、布爾哈通河、延吉公園、延吉神社、忠靈塔、

▲名產

毛皮類、

止痛鎮靜治咳　嗎啡類中毒症　最新聖藥

モルダイン

嗎類斷癮

戒除斷癮

世界戒煙劑　大多含麻藥　官廳嚴取締　與衆全異趣　不受法禁制　常用不上癮　用戒鴉片癮　他如嗎啡癮　且於使用中　發癮苦痛情　無論什麼癮　精神極爽適　各地救療所　曾經試用者　果眞想斷癮　保你多年癮　癮消體健壯　癮者之救星

數多不勝計　久用亦上癮　「嗎類斷癮」劑　絕不含麻藥　都可公然用　奏効神妙極　藥到癮就消　斷除尤神準　毛病毫不生　從來未曾聞　用此無不靈　無形除毒癮　一致指定用　無人不讚稱　快々用本品　霍然就斷消　快樂爲何如　戒煙的聖藥

用法及用量
一回皮下注射一筒
依癮之輕重一日使用數筒亦無任何害毒也
藥片一回服用三—五片一日三回

包裝
注射液　一c.c.一〇筒　一c.c.五〇筒　二〇c.c.裝一瓶　五〇c.c.裝一瓶　一〇〇c.c.裝一瓶
藥片　三〇片　五〇片　一〇〇片　二〇〇片

代理店　株式會社　藤澤友吉商店
大連市山縣通七番地
奉天市加茂町十五番地
製造廠　京城　植村製藥廠

奉天市公署協和日語學院招生

入學資格　一、高小卒業　二、初中卒業或具有同等學力者
開學日期　陽歷二月五日（外縣學生隨到隨試）
校址奉天商埠二緯路美國領事館舊址
另有詳細簡章函索附郵二分即寄

奉天康德學校招生

科目、鐵路科、日語專修科、商科、
開學　陽歷二月五日（另有入學詳章）
校址奉天大北邊門外無線電台

奉天日語學院招生

科別、專修科　高級科　高等留學預科
開學、陽歷二月五日（有公立學校証書者隨時入校）
校址奉天大北邊門外無線電台
（另有詳章函索附郵一分）

北市場　共益舞台

名伶　◁李萬春▷

李硯秀　馬德成　馬武成　毛慶來
趙麟童　陳少華　劉鉞升　陳喜光　毛慶來　張永森　陳鐘鳴　周益瑞　趙麟生
王德祿　張福華　毛盛榮　張慶懷　鮑盛啓

本台重金由平禮聘大名鼎鼎劇界明星李萬春藝員即永春社全體演員四十餘名蒞奉休息定於丁丑新正月初一日起早晚兩場努力演將所盡力量繁重戲劇獻顧曲諸君屆期駕臨賞光敝台不勝歡迎之至

新正初一　早演　個人獨有　英雄會　晚演　全本　龍鳳呈祥
初二　早演　師生反目　晚演　全本　活財神　沈萬三
初三　早演　重演　沈萬三　晚演　全部四霸天

農林省御指定

專賣特許　中島式自動製粉機

三府四十二縣指定機

天下之名機　爲中島式者　製粉優良　利益莫大

奉送樣本

實地試驗　歡迎參觀

合資會社中島製粉機製作所　大分市西大分驛前
（全滿總代理店）谷口商會奉天支店
奉天霞町三四番地　電話長十五〇六
本店大連市紀伊町五番地

諸君採辦正月的用品　請到中山婦人服店來

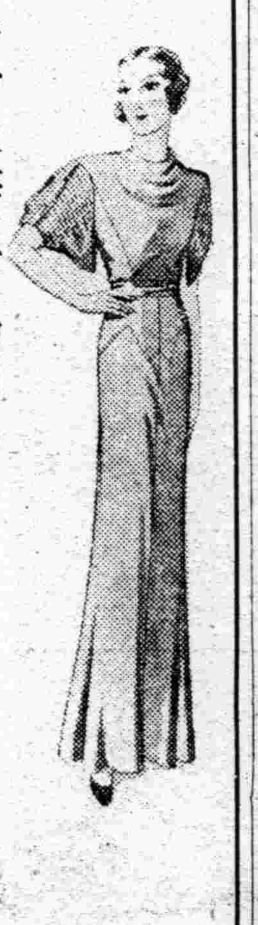

婦人服及衣料類帽子
洋服雜貨附屬品一切
拜因縫紉滿洲總代理店支店

中山婦人服店

支店　奉天江ノ島町千日通　電話(三)六五五四番
支店　新京吉野町銀座通　電話(三)三七六五番
本店　大連市連鎖街銀座通　電話(三)二二四九番
雜貨部　大連市連鎖街榮町

三井茶園製日東紅茶

品質優良　價格低廉

三井洋行發售
(セ) 清光洋行
奉天春日町三番地
電話二一二六三番

ENARMON

英男兒萌

青年男尿中之男性內分泌物

青年遺精　初老衰弱　高年頹唐

英男兒萌是由青年男尿提鍊而得之男性內分泌物、嚴定有効力價、在動物及臨症實驗上、認其確能改良血色、增加體重、增進精力、促進食慾及新陳代謝、祛除疲勞倦怠等々、而顯有「返老爲幼轉弱爲强」之現象、用於青年遺精・滑精、壯年陽萎及性交不全、初老及高年期之頭痛腰痛・倦怠・疲乏・耳鳴・心悸・失眠・記憶薄弱等々老衰症狀、功効卓著

齋藤前首相與高橋老藏相（八十三歲）自常用英男兒萌以來、居然老而益壯、於是日本國內之高貴・政客・富豪・學者亦相率爭購斯劑、是以斯劑普及之速、實爲歷來諸劑所不及。又英男兒萌因是取材於青年男尿、故亦著東亞古來重用童便之一實物証明也。

內服片劑　二〇片　五〇片　一〇〇片
注射劑　五管　一〇管　三〇管

詳細仿單函索即寄

武田長兵衛商店股份有限公司
總行　日本大阪東區道修町
支店　奉天春日町十三番地

86—120(O)

德國　忽蘇爾　氣喘藥

全國藥房均有出售
全球醫師一致推崇專治氣喘唯一良藥
去年在德國境內曾行銷一千萬盒以上
分銷處○瀋陽中街路北○中法大藥房

治療　氣喘、哮病、氣急、呼吸困難、新舊咳嗽○枯草熱○慢性支氣管炎○痙攣性或搐搦性咳嗽○各種心臟病○感冒○神經痛○頭痛等症○服之奏效迅速神驗無比！

如需哮喘病除根詳細說明書函索即寄

中國獨家總經理　中華商履瀛西藥行
上海九江路一百五十號洋房

胃痛!!

胸痞，欲嘔，起噯氣——有這樣症狀，的確是有腸胃障碍的憑証，此時若加適當的治療，不至於大事而可癒好，倘若輕視，而放置則漸成慢性，終至悔而不及的窮地

慢性胃腸病宜用愛臍

腸胃病一日成了慢性，腸胃內壁發生糜爛，每遇食事，即受刺戟而覺激痛，又起瀉痢等々，至此治療很不容易，且有誘發胃癌，胃潰瘍之虞，對於患腸胃疾病，尤其是慢性胃腸病，祇好服用切實有効的治療藥愛臍吧！愛臍能夠整頓腸胃病的原因腸胃粘膜的變態，對於病衰細胞賦給活力，促進全機能健全的活動，故對於●食慾不振，胸痞，欲嘔，噯氣嘈雜，●常有瀉痢或過軟，便混粘液，血液，膿汁，●腹部膨脹，咕嚕作聲，放出臭屁，下腹痛疼，●雖常食滋養物，亦沒有補及血肉，因此身體漸趨衰弱，●氣虧精衰，面色黃萎，神經過敏，小事發怒，●稍或喝酒，便起痢瀉或疼痛等々病態，患這種病應當着吃愛臍藥，必定身體自然轉好恢復美善的健康吧●

價目

健胃·腸病宜用愛臍（粉末）	
三服裝	二十錢
四日分	七十五錢
八日分	一圓三十錢
十七日分	三圓
四十五日分	七圓
特製二十日分	五圓

專治胃病宜用健胃愛臍（錠劑）	
七十五錠裝	五十錢
百六十錠裝	一圓
三百四十錠裝	二圓
千錠裝	五圓

▶各埠大藥房均有代賣◀
大連市山縣通一…
總發行所　順和公司
振替大連三七六五番　電話七六〇八番
本店大阪・支店東京

哈爾濱市

沿革

哈爾濱在十九世紀末葉、僅爲松花江畔一無名之原野、自帝俄着手侵略東方以來、因現在哈爾濱之市地位、正値滿洲里綏芬河幹線與松花江滙合之樞要地點、遂選定此地爲侵略策源地、曾於一八九八年、派遣測量隊實地調査、旋又由本國派遣大批軍隊、駐紮此地、此爲建設哈爾濱之先聲、而亦大略權輪之所由始也、

在一八九九年、決定市政區劃、先由現在之舊哈爾濱至松花江岸修築道路、各之曰地段街、次由中國人在現在道裡修大街一條、取名爲中國大街、以上爲哈爾濱建築之始、開全市形式、均遵照俄將克魯伯特金之建議、倣照俄都莫斯科建築模樣、頗具歐風、其市面規模之宏大、雖謂之我國各都市之代表、亦非過言、

俄國對建設哈爾濱都市所投資本、自一八九八年迄至一九一七年全國大革命前後、共計二十年間竟達俄金二億六千萬魯布、又建築中東鐵路、共費五億魯布、由此觀之、則俄國如何侵略東方、當可一目瞭然也

●哈爾濱名稱之起源●

哈爾濱名稱之起源、各種傳說、雖不一致、現僅介紹最普通而有根據者一二、以供讀者參考、

其一爲由滿洲土語〃哈爾濱〃（晒網場之意）而衍成漢音者、其二爲由蒙古語〃哈拉濱〃轉訛者、在蒙古語『哈拉』爲黑意、因松花江之兩岸、滿生雜草、青翠如茵、雖爲白晝、亦常昏黑、而蒙古人呼『黑暗之濱曰〃哈拉濱〃後遂轉訛爲〃哈爾濱〃又一說謂哈爾濱之發音、偶而與俄語之『哈歐濱』（大墳墓之意）相似、其時俄政府抱席捲東方之野心、頗欲振作民心、快其意義、遂取以命名者、然究竟孰爲可據、已未能深考

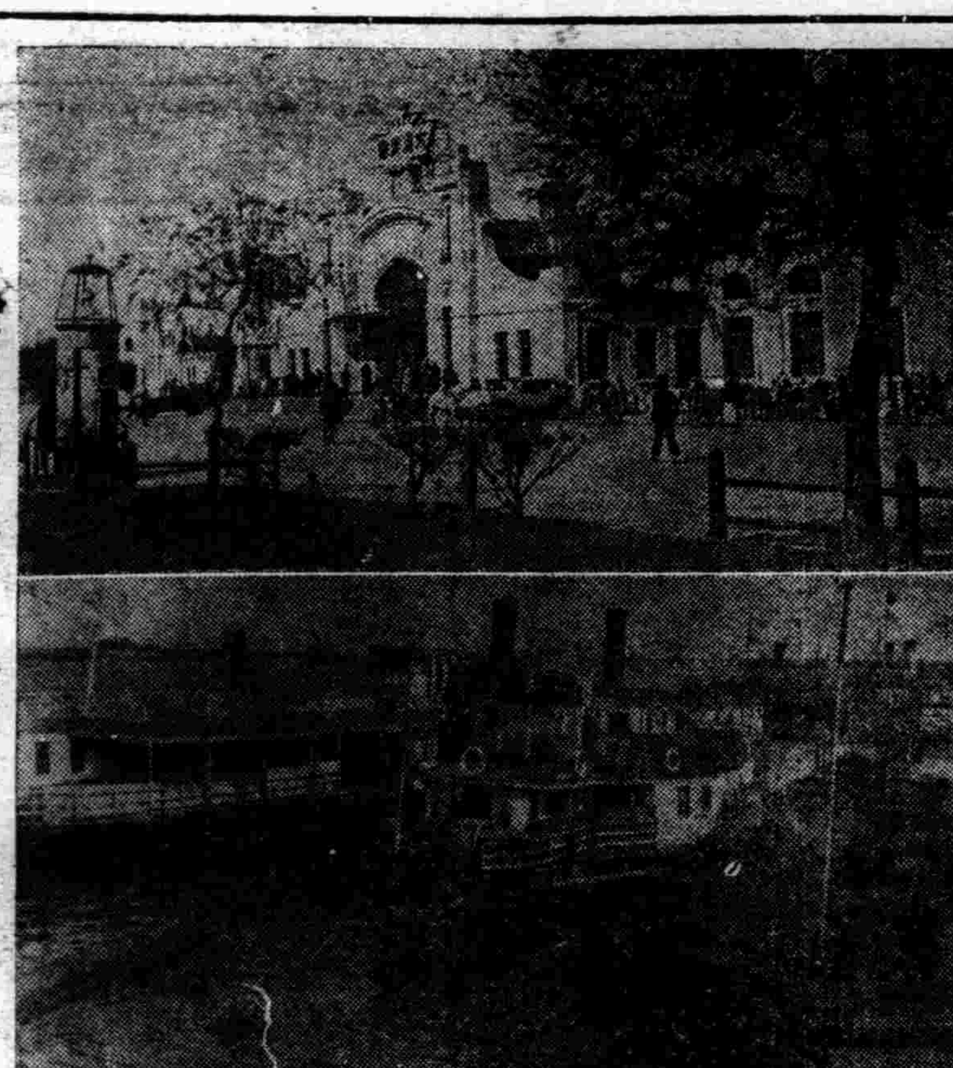

◇—哈爾濱站（上）及碼頭（下）

地勢

哈爾濱市、位於北緯四十五度四十五分、東經一百二十六度三十八分、地當北滿大平原之中心橫跨蜿蜒二千餘里之大松花江、緯度與庫頁島之南端、北美合衆國之『申特波爾』附近相同、經度則爲與日本琉球列島之西方附近相呼應、哈爾濱市海拔僅爲一百四十公尺故比較松花江水面尤抵、從來有屢遭氾濫災患之水災歷史、因此政府方面、爲講究對策起見、現與市當局互相提携、積極調査對策、俾謀從速完竣治水事業、以便防止水災之氾濫

面積

大同二年、（一九三三年）七月所制定之哈爾濱特別市總面積、爲九二九、五平方公里、次於面積一、一四二、七七平方公里之南美落山磯市、居世界第二位、

區別種別	總面積	利用面積	人口	密度
全市	九二九、五四	八六五、一〇	五〇〇、五二六	五七九
傳家甸區	六、六七	五、二六	一〇八、二三四	二四、二六三
埠頭區	三、二七	三、二七	六五、一八〇	一九、二五三
八站區	一、八五	一、六一	一一、三三八	七、〇三五
南崗區	八、七七	八、七七	三八、八七一	四、四三二
新安埠區	六、三九	五、九六	四四、九四九	八、五四二
正陽河區	五、三三	四、七〇	七、四四三	一、五八四
沙曼區	五、七一	五、一七	六、八六九	一、二〇三
馬家溝區	一六、八二	一六、八二	三四、九九九	二、四九一
舊哈爾濱區	七、九〇	七、九〇	一九、六七五	二、四八一
太平區	一二三、〇〇	一一八、〇〇	二一、四九五	一八二
顧鄉區	三三四、〇〇	三二四、〇〇	三五、五一九	一〇六
松浦區	一八五、〇〇	一四九、〇〇	七、四五一	〇五〇
水鄉區	一四〇、〇〇	一四、一〇	四、九三〇	三五三

人口

哈爾濱市現在雖擁有五十萬以上人口之世界的大都會、但在四十餘年以前、則不但沒有一個村落之存在、而且僅爲鳥獸所棲息之原野、唯自帝俄市侵以來、共一無名之松花江畔原野、漸加其重要性、同時人口亦正成比例、逐日增加、當俄國在此建設都市以後、僅閱五年、（一九〇三年）、已有中俄居民、竟達二萬餘名、旋又閱二十五年（一九二八年）、其人口一躍而達三十萬一千九百二十八名、自滿洲帝國成立以來、雖人口稍減、然近二三年又急激增加、據一九三四年十二月一日（即康德元年十二月一日）調査統計、其數竟達五十萬零五百二十六名之巨額、其進展之速、實堪令人驚嘆不置、且最近雖無正確統計、但較一九三四年調査、必呈一大飛躍、此毫無可疑之點、此稱突破五十萬之都市、實爲名實上之滿洲第一、據康德元年調査、哈市列世界各都市中居第八十八位、又現在世界各國人士僑居哈市者、共國籍竟達三十餘國、實有中國上海、日本神戶之感、哈市特殊性、乃爲國際都市光彩濃厚之點、

戶口別

一、種別	普戶	準戶	戶計	男	女	口共計
總數	九六、一五二	一、五九九	九七、七五一	三二六、八一〇	一七三、七一六	五〇〇、五二六
本國人	七五、〇八六	一、四九〇	七六、五七六	二八七、二八四	一三三、〇九六	四二〇、三八〇
漢族	六七、九九五	一、四四二	六九、四三七	二六七、五一二	一一八、四〇八	三八五、九二〇
滿族	四、八三五	四五	四、八八〇	一四、九七二	一一、〇九二	二六、〇六四
回族	七三五	一	七三六	二、二三四	一、二二五	三、四五九
蒙族	三六	—	三六	九七	六〇	一五七
歸化人	一、四八五	二	一、四八七	二、一三九	二、三〇四	四、四四三
日本人	四、八二九	八四	四、九一三	一一、六五一	九、六七二	二一、三二三
內地人	三、六一七	七五	三、六九二	八、六九〇	六、九九六	一五、六八六
朝鮮人	一、二〇六	九	一、二一五	二、九四〇	二、六九一	五、六三一
其他	六	—	六	二二	一五	三七
中國人	四七	—	四七	四七五	六四	五三九
蘇聯人	六、〇九六	一〇	六、一〇六	九、九六四	一〇、八三七	二〇、八〇一
無國籍人	九、〇〇八	一五	九、〇二三	一五、七四二	一八、四三六	三四、一七八
其他外國人	一、〇二六	—	一、〇二六	一、六八三	一、六一八	三、三〇一

註、一、本表不含現役日本軍人、二、滿洲國軍人、含於一般人內、三、歸化人全部爲白俄及無國籍人、（亦爲白俄）故白俄之總數爲兩者之和、四、普戶爲普通戶準爲附戶、

氣候

哈爾濱之氣候、與滿洲各地大同小異、所謂大陸的氣候也、夏季白天有時昇至七四、五度、故較別處、容易過夏、唯冬季有時降至零下四十度、往往現出酷寒地獄、唯普通因三寒四暖氣候之循環、並因絕無強風之吹拂、其寒冷不若寒暑表所表示之甚、哈爾濱正爲北滿一帶之氣候、冬季略占半年、即春在五月、夏在六、七八三月、秋爲九、十兩月、冬則自十一月迄至明年四月之六個月、滿洲之雨季、爲六七兩月、一年內降雨量、爲五八零公厘左右、與東京之一、六〇〇公厘、僅爲三分之一強、但有時例外、不無洪水之患

特別市制

哈爾濱特別市、係遵大同元年八月教令公布之特別市制、於大同二年七月一日成立、其性質係法人團休、受中央政府之直接監督、不在省之行政範圍內、現在我國特別市、僅有首都新京及哈爾濱之二市、蓋哈爾濱在國內、不論政治的、經濟的、或軍事的、均占重要地位也、

特別市之行政機關、則爲特別市公署、議決機關、爲特別自治委員會、特別市長、受政府之委任、總攬全市行政事務代表特別市、首次任市長者爲今民政部大臣呂榮寰、第二任市長、則現市長施履本氏、自治委員會委員定員、爲二十一名、以富有學識經驗德望及繼續居住哈市二年以上、年齡須在二十五歲以上之男子經民政部大臣之認可、由市長選任、其任期爲二年、外國僑民、亦有就任之權、惟其選任時、須由領事團推爲候選人充之、現在自治委員、計有滿人十三名、日人及無國籍人各三名、美國人波蘭人各一名、

都市計畫

哈市爲滿洲國最大之都市、此不待贅言、人所共知、且哈市不但爲最大都會、對於北滿政治經濟軍事方面、亦佔中樞之重要地位、因此自滿洲事變發生以來、更加其重要之存在而人口年年增加、哈市之盛衰、已成爲與國家經濟之消長、有莫大影響、

哈市之地位、現雖已化爲此種重要、但除俄人所建設之道裡（埠頭區）及南崗一部外、對於都市計畫、殊不統一、尤其傳家甸及新安埠兩處、如隨意使之自由發展、則必呈畸形狀態、此明若觀火、而如此存在、對於經濟保安衞生上、形成不調和之象、阻害將來之發展、莫此爲甚、因此市當局着眼於此、樹立都市計畫案、自大同二年至康德四年之五年、爲第一期事業、投以總經費一千六百八萬四千元、就中一千三百三十萬五千六百元、取諸公債、依照豫定、着着進行、擬定於本年底、將完竣第一期事業、

此項都市計畫、預定于三十年後、人口增至百萬爲目標、因此市區地域、擴張至二百五十平方公里、故如比較現在之八十平方公里、約擴展至三倍有餘、而以郊外爲發展之區、市區內之交通、保安、經濟防衞等問題、亦即加以最合理的設施、俾造近代理想的大都會、至第二期計畫、則當徵第一期之經過、而定適宜之步驟、茲將第一期計畫概要、述之如左、

Ⅰ、交通計畫方面　合國有各鐵路、設一大規模調車場及中央火車站、以謀連絡各線、並建設環狀線、供市內高速度交通之用、又以運輸力強大之電車、繞行全市、其由郊外至都市中心及重要商業地、暫時僅駛公共汽車、但必要時、敷設路面電車、將來擬設高架或地下鐵道、道路則每隔五百公尺至一千公尺、預備寬三十公尺、至五十公尺之放射環狀道路、而以此作爲幹線道路、且其間更配以寬十五公尺至三十公尺道路、以謀道路網之充實、又爲期水陸空運絡便利計、預定加以種種施設、

Ⅱ、市內設立商業、工業、居住、臨江等四大區域、此外設備綠地、公園、運動場、遊園地等保健方面之娛樂慰安等施設、

Ⅲ、上下水道之完成　對於保健上、最有密切關係、故在都市計畫中、佔有重要部份、現在尙未完竣、但大部分業已完成、故市內一部上水道、已開始給水、至於下水道、已早經利用、

Ⅳ、在都市近郊數處地方預定設備一大規模公園、並設高爾夫球場或墓地、

Ⅴ、此外尙有各種計畫、但紙面有限、不能詳述、望諸位讀者諒之、惟以上雖爲簡略之計畫大要、但三十年後之哈市如何進展、國內之地位、果成如何、此容易想像得到、

◇—哈爾濱全景（市街大觀）

市街

哈爾濱之市街、乃爲俄人模倣莫斯科而建造、可謂帝俄侵略滿洲之紀念物、故其形態頗具歐風、然步入傳家甸時、則其風趣、完全不同、富有東洋色彩、哈爾濱之稱爲國際都市者、因具有東西異樣光彩、風習慣、各盡其極、非若其他各大都市之滿洲舊街市與滿鐵附屬地所可比擬、因此遊歷哈爾濱者、不可僅覩道裡而不視傳家甸也、哈市構造、已在面積內詳述、故不再煩言、哈市共有十三區、其中街市、略具雛形、建設堪稱完美者、僅爲南崗、埠頭、傅家甸、新安埠、馬家溝及香坊等六區、

南崗街路井然、樹木叢生、空氣鮮明、爲頗有歐風之區、區內有哈爾濱車站、日本及各國總領事館或領事館、稅關、濱江省公署、哈爾濱警察廳、高等法院、高等檢察廳、故送局、日特務機關、憲兵隊本部、第四軍管區司令部等重要官公署機關、皆在此區、

埠頭區有滿日以及各國經濟機關、日人僑居於此者甚多、此區有市公署、中央銀行、以及各種銀行、

傳家甸係滿人街、上海之文化、經由南滿直輸此地、佔哈市人口三分之一、

八站爲工業地帶、故機械油房、麵粉公司等大工場、林立於此、現又計畫在該空地建設綜合運動場、此外有新安埠、香坊等區、因紙面有限、不能再述、

觀光地點

哈市觀光之地、其數不少、故如一一舉名而加以說明、實爲無限、故現在略舉主要觀光地點如左、

哈爾濱神社、博物館、極樂寺、文廟、外人墓地、志士碑、小林向後兩勇士碑、忠靈塔、伊葉魯斯基寺院、

交通事業

哈市市內之電車及公共汽車等、皆爲市營事業之一、前者在康德元年底、後者在康德二年一月、先後由市接辦、自市方接收以來、減低車費、購買新車、改造車身、並延長路線、力求改善、據康德三年五月一日之調査、電車營業路線、單線延長〇籽六九、複線則延長十二籽十二、電輛計有三十二輛、每日平均駛行者爲三十輛、大汽車營業路線、竟延長五十九籽八十、汽車計有七十二輛、每日平均駛行者爲五十五輛、駛行系統有十一線、除觀光季節、開駛遊覽大汽車外、在賽馬或其他佳日、特別增發汽車多輛、以謀交通便利、

●市街運輸機關●

哈爾濱市內市外交通機關、可所謂四通八達、密如蛛網、可以謂全滿首屈一指之交通要區、鐵路有京濱、拉濱、濱綏、濱北、濱洲等五線、在北滿全境呈放射之形、空有航空路七線、每日或隔一日均有銀翼飛翔全滿、又北滿大動脈之松花江上、有無數大小輪船、每日上下通航、此外尙有水運局所經營之長途大汽車、駛行哈市同江兩地六百三十七公里之間、每九日往復一次、現在各項交通機關、運輸客貨略數、列表如左、

種別	火車	飛機	輪船	共計
乘降客				
乘客	八三八、九八〇	六、四七七	一二〇、八九二	九六六、三四九
降客	八四〇、〇二四	六、七一〇	七九、七七八	九二六、五一二

註、一、火車共有哈爾濱、濱江、三棵樹及香坊四車站、二、長途汽車不詳

康德二年度貨物發着數量

種別	鐵路	輪船	共計
貨物			
到着	七三五、三七九	六一〇、〇〇八	一、三四五、三八七
發送	五〇九、三七四	三五五	五七三、六八二

註、一、鐵路計有哈爾濱東站、香坊、顧鄉屯、八站、濱江、三棵樹等六車站、輪船爲哈爾濱碼頭、二、除濱北車站三棵樹車站及哈爾濱碼頭外自四月至十二月、

財政

哈市成立以來、雖未出數年、但庶政則革故鼎新、各種設施、亦隨之節節進行、因此現已達近代都市之水準線、較世界先進各國文化都會、毫無愧色、例如除都市計畫及治水二大事業之實施外、開設家畜市場、中央批發市場等商業中心地、並爲謀市民之便利計、收買所有交通機關、皆歸市營、此外注重文教方面、建築市立小學校、並接收北滿特別區區立三十小學校、敷設專用鐵道市營污物處理所、且充實各機關內容、因此哈市當面重要問題、皆已次第解決、其功績實爲偉大、

◇—結氷期之松花江氷上

康德三年度預算之編成、避免積極方針故除既設事業有必須完成者外、其歲出一般、在可能範圍內、傾力整理節約、而對於一切新規事業、均停止辦理或議諸將來、並中止發行公債俾謀緊縮、同時稅制方面、雖斷行改革、但仍尊重舊制、大部踏襲前規、而免市民負担之增加、且賦課率恪遵地方稅制之藩籬、力防稅源之枯竭、

經濟界

哈爾濱現在爲滿洲國內有數之經濟都市、擁有鞏固之地盤、推原其故、實因扼水陸空交通之要衝、且當北滿肥沃之尾閭、全境交易、悉滙於此因此原因、工商業隨之勃興、

査北滿之貿易輸移出、年約一億五千萬圓輸移入總額、約三億圓左右、輸移入品之大宗首推雜貨類、輸出品中之主要物則爲大豆、而其中約八成則由哈埠吞吐、由此一點觀察、亦充分可知哈爾濱在北滿貿易上之重要地位、

哈爾濱工業界之代表、端推油坊火磨釀造三業、油坊自北鐵接收以來、因種種原因、極爲不振、但一面火磨業、近來異常發達、其所有製品、遠銷南滿各地、釀造業中、酒精製造業、其所產向作燃料之需、惟從來自由競爭、任意開設、但自大同公司崛起、始得統制、而現在北滿已保持穩固之地位、啤酒製造業、原由俄人經營、現由友邦代之經營、自滿洲事變發生以來、哈爾濱新設之企業資本、總額竟達一億一千萬圓以上、每年生産額在一千二百萬圓左右、茲詳舉如左、（單位萬圓）

▲日滿製粉株式會社　二〇〇
▲大同酒精株式會社　一六七
▲大滿洲忽布麥酒株式會社　二五〇
▲北滿製糖株式會社　二〇〇
▲哈爾濱洋灰股份有限公司　二五〇
▲滿日亞麻紡織股份有限公司　三〇〇
▲有限股份公司哈爾濱交易所　二〇〇
▲中央批發市場　七〇
▲鐘紡工場（計畫中）
▲哈爾濱煤油總批發股份有限公司　二〇〇
▲滿洲顏料哈市支店　一五〇
▲哈爾濱窯業株式會社　二〇〇
▲大華公司　一〇〇
▲日滿釀造會社　一〇〇
▲葡萄酒釀造會社　一二五
▲蘭菊酒造株式會社
▲哈爾濱麥酒株式會社　二〇〇
▲哈爾濱製材工場（計畫中）　二〇〇

金融界亦與一般經濟界相力謀在北滿一帶擴充地盤、其貸出額、康德二年度、每月平均國幣三一、四七萬元、日金一九、一六萬圓、

觀察哈市經濟勢力及國際的情勢、因滿洲事變及北鐵之接收、而蘇聯侵東勢力、業已完全衰退、而日本勢力、日有進展、其他各國商務、皆受此餘波、而遂陷於不振之狀態、但哈市之經濟的地位、更日見重要矣、

實業施設

哈市對於工商業方面、從來並無何等統制、但自頒布特別市制以來、市當局早已注目於此點、經銳意研究之後、痛感統制必要、而爲其第一工作、於康德二年一月、首先提倡設置中央批發市場、（實業科管理、）對於從來散漫無序之蔬菜、水菓、魚類等物、皆加以統制的分配、保持生產需要兩方面之均衡、俾保護市民及農人漁戶、而中間之搾取、遂無施展之機、期年以來、頗奏膚功、査該市場之設立、哈市曾舉債八十萬圓、並由官民合辦、出資七十萬圓、組織中央批發市場股份有限公司、以作爲商品批發之代行機關、聞該公司之成立、計市署出資四十二萬二千圓、民間原業主側出資二十七萬八千圓、

與中央批發市場相匹敵者、爲家畜交易市場（衞生科管理）

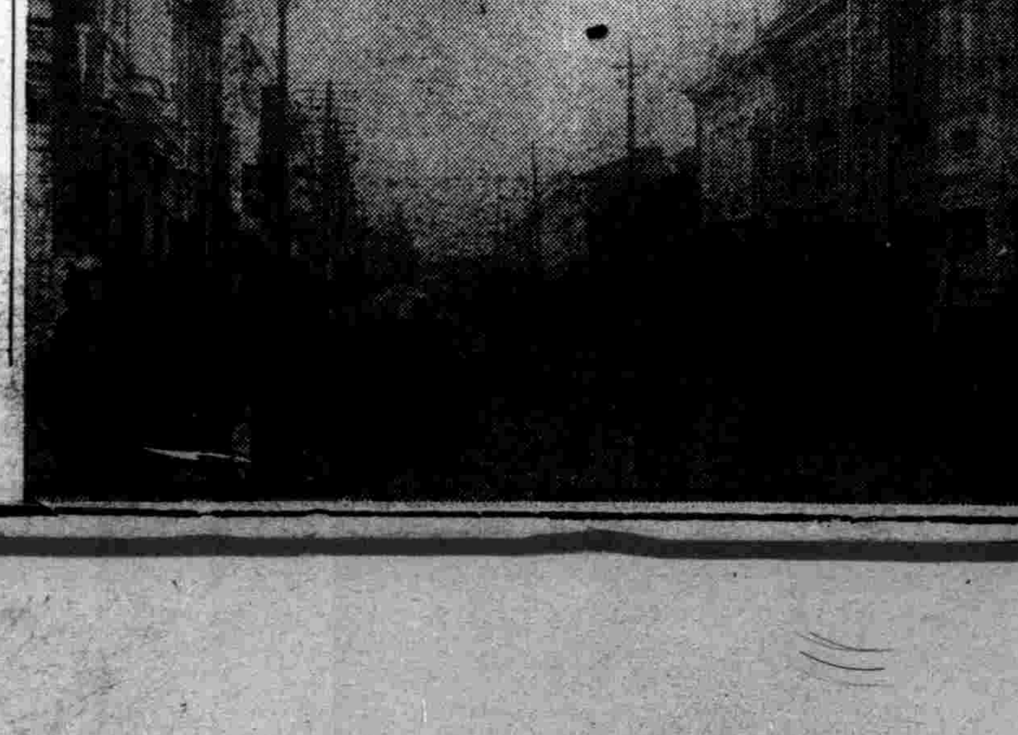

◇—傳家甸市街

査該市場係康德二年二月、撥地約二十五萬平方公尺、出資二十萬元、創立、其設備之完善、規模之宏大、謂之東亞第一、亦非過言、査康德二年度交易家畜、計爲九萬九千八百十六頭、交易金額、則達三百二十一萬四千六百十四圓、

治水工事

哈市特別事業、爲治水工事、大同元年夏、北滿一帶水災、想諸位讀者中尙能記憶、其水災被害之程度、可謂空前之巨、哈市從來至夏、殆爲每年必遭大小水害、康德元年、亦照慣例、松江水位、漸次增高、除南崗高埠外、江面水準、高於全市者、自一公尺乃至三公尺不等、當是時堤坊一潰全市便呈澤國、頻於空前危機、幸經全体官民一致協力、考究對策、共投六十萬圓始免此難、

政府當局鑑於此等情形、樹立松花江全般治水計畫、先由康德元年起、豫定以四年繼續事業、對於工程重要者、即時興工、其經費預定三分之二、由國庫支出、其餘三分之一、則由哈市負担、康德二年五月、以三十萬圓編制豫算、由哈市起、開始工程、嗣後由國道局以五十萬圓預算、施行江岸改良工程、哈市並對國道局委任一切工事、由國道局積極進行、其結果、康德三年中殆爲完竣、幸今年解氷後、復開始工程云、

教育

哈市成立後、市內各學校、仍由北滿特別區公署管轄、至康德二年七月一日、將區立之滿俄人小學校十三處、以及各僑民所經營之私立小學校監督權、移歸市署由康德元年底、取消特別區之存在、共管理之小學校、私立中學校、實業學校、專門學校等十八處、皆移歸哈市管轄、此後整頓各學校、成成一元化、並充實內容俾謀學額之增加、更投以三十五萬元工費、建設新式小學校一所、此外接收小學校時、一併接辦體育場及民衆教育館、圖書館等之文化機關、共教育費計四十九萬一千零三十五、

【下接第五面】

【上接第四面】

圍、(康德二年)至康德三年、則增爲五十四萬五千六百四十四元、現在哈市學校總數、市立小學校有滿人六十一處、俄人九處、計七十處、學級數、滿人二百　七十八、俄人六十五、計三百四十三、教員數、滿人三百二十二名、俄人八十二名、計四百零四名、學生數滿人男生爲九千零六十五、女生則五千四百零八、共有一萬四千四百七十三人、俄人男子生有一千零五十九名、女子生有一千一百六十二名、計有二千二百二十一名、滿俄學生全體總數、爲一萬六千六百九十四名、(康德三年　二月一日統計)、

衛生

哈市自成立特別市制以來、對於衛生方面特別重視、與濱江省警察廳保持密切連絡、對於滿洲平民、鼓吹衛生思想、同時勵行公衆衛生之取締、並改良帝俄　時代之各　種衛生施設、現在市當局力謀保健衛生設備之完善、查其業績、頗有可見、現在哈市所經營之衛生機關、　計有第一第二醫院二處、診療所共有三處、除此以外、尙有獸醫院衛生指導隊、衛生救護隊、以及屠宰場、家畜市場、污物處理作業所等設備、家畜交易所與屠宰場、其規模擴大、可推東洋第一、市立醫治機關、有第一醫院（除精神病科外其他各科皆備）第二醫院、（精神病科）及三診療所、此等醫院或診療所、因其設備完美、求診者每日甚衆、

社會事業

哈市社會事業之施設、可分爲市營、公營、私營之三種、市營乃俄國時代比較設備進步者、但接收以來、爲日尙淺、因此現積極充實此方事業、今之慈善救濟所、育兒院、水上救護隊、消防隊、工藝養成所及市營住宅等皆是也、

北陵馬路解凍後開工

奉天市公署、現以北陵、爲奉天名勝、前往參拜者、每日絡繹於途、該地帶之交通、因係土路、頗感不便、特計劃修築石子馬路、現已籌劃成熟、本年春解凍後、即行開工云、

含有麻醉性成藥　禁止販賣六十一種

瀋陽警察廳衛生科、近查市內各藥商販賣之各種成藥、其中含有麻醉性者、亦有未呈請許可者、人民服用、對健康上殊有妨碍、該廳爲求市民健康向上及衛生發展起見、調查得各種成藥共六十一種、與民有關、昨令各署轉飭各代售藥商、將該　藥品退　回原地、以合規定、倘嗣後查出定懲不貸、茲記其禁止販賣各種成藥如下、

成藥名稱　全治水、立止牙痛水、退虫散、平腦素、鹽酸金鷄納霜、香圃氏立止頭痛餅、神效退虫散、化痰順氣止咳散、頭痛膏、萬靈牙痛水、萬靈藥膏、萬靈止痛片、女界福、袪暑丹、神膏、白鳳丸、回春丹、紅靈丹、救急時疫藥水、如意油、薄荷水、十滴水、巧拿淋、保赤萬應散、頭痛餅、疥神膏、癬治水、川貝精、袪痰散、六〇六膏、除瘟袪暑丹、避瘟散、臭虫藥、保元膏、敵積丹、黑色細丸、妙特靈、艾智客丸、喜肥力、補肺除痰聖藥、淋濁丸、紅白痢疾丸、神效白濁丸、安懷丹、郝氏金丹、紅色補丸、狼頭牌頭疼片、畢拉密特散、凱韓氏久咳片、消毒膏、巴必通、加當、麻黃素、通便丸、唐拾義瘧疾丸、杏仁霜、止咳保肺片、中和止痛片、清涼散、萬靈膏、

外交部刊行　英文滿洲概觀

【新京專訊】外交部宣化司爲供來滿滿洲國之歐美諸國外國人視察參考之資、刊行英文小冊『滿洲國概觀』發行數千部其內容概對滿洲國産業經濟之發展、傾注主力、

保安寺　又發生路劫

有賣油者張某、于五日午后七時許、行至大西邊門外保安寺、永隆源燒鍋西地方、突遇胡匪二人、均持木棒、攔住去路、劫去國幣十六元正、劫畢即行逃走、該張某當馳赴該管九區保安寺五分所報告、由該所派警逐戶搜查、迄未弋獲云、

昌圖協和會成立式　韋廳長前往參加

省內昌圖縣、爲磅圖宣揚王道之精神、以期民族之協和起見、特設置協和會縣本部、該本部之組成、已於昨六日在該縣舉行成立、奉天省本部、於是日特派韋教育廳長於午前七時許、由奉搭車前往參加、預定日內歸還奉天云、

年末警戒　保甲出動協助

舊歷年關在邇、市民忙於渡歲、警務當局爲求安全起見、並會實行舊歷年末年始警戒、並派遣警務、保安、衛生三科官警、實施舊年應援、詳情已誌本報茲聞奉市中保甲團員、由本月五日起、至十日止、亦行出勤、協助各署官警、預防匪徒、實行年末警戒、以確立治安之鞏固、而保人民之無虞、茲誌各警署配置保甲團員如次▲城內警察署二百名、▲大東區警察署二百五十名、▲北市場警察署二百名、▲南市場警察署二百名、▲北關警察署二百名、▲鐵西警察署六十名、▲總計一千一百一十名、

一撞傷學生一

大西關月窗胡同、住戶蘇某之幼子、年十歲、于五日午前八時許、上學途中、竟被一騎車者撞倒、腿部撞破不能動轉、旋經該騎車者、將該學生送至大街醫院調治云、

一包工潛逃一

大南關官燒鍋後胡同、住戶馬長春、向以包修木工爲業、惟性好嫖賭、以致虧欠債務二百五十餘元、近因舊曆年關、被偪無法、竟於五日晚間私自潛逃、不知何往云、

一潛逃被獲一

小北關西下窪子、商戶永成雜貨鋪、執事人張永成、近因營業不佳、致虧欠外債約二百餘元、因舊歷年關、催逼甚緊、乃于五日晨、將細軟物件包裹潛逃、方一出門被警察瞥見、當將其捕獲帶去處辦云、

一餅舖失竊一

大西邊門外山東廟東、住戶王盛春、向開設煎餅營業、稍有積蓄、五日晚十二時後、有竊賊潛入屋內、竊去衣服、棉被數件、計值十餘元、次早查覺、竊賊無踪云、

全國警務廳長會議

民部大臣訓詞

際此康德四年之初、與負有警務重責之諸君、齊集一堂、披瀝所懷、此本大臣深爲欣幸者也、

回憶我滿洲帝國奠基以來、五載於茲、國基愈以鞏固、國運之進展、赫赫然炳如日月、卓然立於東亞、其光芒將普照於世界、不禁與諸君　有同慶焉、此由於

皇帝陛下之聖德浩大、與友邦官民一致不絕之援助誘掖、固不待言、而在運營地方警務機關之中樞、夙夜不休、以盡瘁職守之諸官、並屬僚諸君、犧牲精神發露之結果、其所收之功效、更非淺鮮、本大臣衷心感佩、深表謝意、

現在關於我民政部施政大綱、於前次召開省長會議及總務廳長會議席上、業有訓示、至於細微事項、亦另有指示、似無贅述之必要、然際此良機、聊述所望之一端、以爲諸君之參考、

夫治世之要諦、在乎使民衆得以安居樂業、而欲安居樂業、則自治安之確保爲始、是以建國以還、日滿軍警戮力協心、上下一體、受極大之犧牲、竟能努力達成所期之目的、此人人之所共知、勿庸贅述、而其效果最爲顯著、依目下之情形、除山岳地區外、匪賊殆指潛跡、誠足以引爲欣快、然欲期澈底的肅清、仍須繼續努力、尤其處於目下非常時局之中、負維持國家治安之任者、其職責可謂至重且大、不容一日之偷安、本部有鑑於茲、極力謀求一般警察力之充實、與鞏固、同時對於不良地區、講求應急之處置等、在可能範圍內、採取萬全之方策、以期適向確保之域、望諸君深體斯旨、考究必要適切之手段、而獻其良策、以應之、夫治安之確保、以武力掃蕩檢舉等之工作、固爲緊要、然一面須要漸濱善政、以使民心安定、而把握之、尤應視爲唯一之要諦、曰匪民分離工作、曰保甲之強化、要不過使庶民各安其業之手段而已、如無善政、何以達其目的、況於民心反離、思想混亂之處、治安之維持、終難副其所望、此不待識者之言而可知也、原來警察者、其職責平素與民衆接觸之機尤多、是以警察官之進退、舉動之當否、影響於民衆之信賴者甚大、故身負警察之責者、其公私生活、常以公明爲念、相規相戒、以期個人之淨化、凡足以被民衆指摘之行爲、竟敢冒而爲之、以致失墜官方之威信者、應嚴重戒之、他如綱紀之保持、規律之遵守、爲警察官之信條、如一弛緩、雖有整備之警察制度機構、終難克發揮其運用之功、故應特加留意、對於屬僚務須妥爲指導、使其嚴肅努力於保持勵行、以振刷吏道、民衆眞正之儀表、而博得民衆全副的信頼、尤爲切望、然因此最易流爲官僚的現象、以致萎靡不振、並有消極的劃一的傾向、此又本大臣之不取焉、宜立於護民官之立場上待民以謙讓、處事以公平、復導之以懇切、臨機而以沈着果敢、存達成聖業死而後已之念、舉王道國家、保民官之實績、尤應妥爲督飭所屬、觀我國運昌隆諸般制度逐漸整備、將向建設第二期國家之目標邁進、例如產業開發五個年計劃之實施、省地方費制之設定、土木行政之一元化、街村育成之計劃着手等等之萬般施政之運營、亦由消極主義、移於積極主義、尤其友邦由大乘的見地、擬實行之、移讓附屬地行政權及全面的撤廢治外法權之期、已迫眉睫、警務機關之活動、亦由治安警察重點主義、向行政警察部方面擴充、尤爲當然之歸結、其中關於司法警察之活動、其任務更見有加重之趨勢、雖然、其活動運用、應以嚴正敏活爲主旨、勿受蹂躪人權之誹、勿汚法治國家之譽、對於此點、又應督察之、而關於從來視爲隔靴搔癢之保安衛生、警察方面之整備、更望加一層之努力、本部爲順應大勢起見、銳意進行、各般之準備、以期本事業之遂行、不致發生遺憾、然而移讓撤廢、並其後之運用、能否圓滑、純視乎警察機關之整備、以及法令法規之調整如何爲轉移、是以警察機關之人的要素、及其配置之當否、法規智識之深淺、其影響於本事業之遂行上、洵非淺鮮、諸君應洞察此意之所在、務須登用賢能、使各得其所、更施以精神的、實際的、教養訓練、且予研究法令之機、以注重於調整人的配置、並整備法令法規、使中央地方歸於一體、對於達成劃期的事業上、加一段之光彩、同時不負友邦期待之殷、而努力工作、不勝切望之至、總之、我國庶政之究竟、在乎本諸發揮建國精神、民族協和、日滿一德一心、與夫共存共榮之大道、而謀增進國利民福、以邁向於一君萬民的道義國家之建設、況近來東亞之時局、如風鶴草木、對於防匪防共、應加努力、切勿任其跳梁、以致民心動搖、弗知所從、諸君既爲地方警察機關之樞紐、應深致意於此、體察本部意之所在、中央地方須以和衷協力、內外須以一致奉公之熱誠、邁進蒸上、以奉酬

皇恩於萬一、下以副民衆之期待、有厚望焉、康德四年二月五日　民政部大臣呂榮寰

星野總務廳長致辭要旨

於全滿警務廳長會議、星野總務廳長之致辭要旨如左、

觀察國內治安之現狀、集團的匪賊蠢動之地域、漸次被縮少、其數之減少、又有顯著者、如斯急速之治安改善、此乃爲滿日軍警不眠不休努力之所賜、對此深爲感謝、隨伴治安之回復、警察負擔任務之分野、益爲擴大、其責任愈加重、故希望各位上下一致、向治安之維持確保邁進、就中處現下之事態、關於適應今後推移、警察網之整備、更加一段之工夫努力、與圖有彈力警察網之完成同時、切望對人民之保護指導竭力、使人民對警察信賴之念益厚、又對應現下內外情勢、我國第二期經濟建設之方針、行人的並物的國家資源之總動員、以期國力之劃期的發展、與國家民政之安定與向上、而對此遂行此之必要、即爲亘鑛工農各般、使其產額達數倍乃至數十倍之大事業、爲行如要二十數億資金之大事業必要以民心之安定、與國民之協力、爲共基礎條件、因此政府關於國民之福祉增進、亦加以最善之努力、爲行各般施設之方針、而有地方治安重任之各位、亦希望與此併行、務向治安之維持適進、使國民安其業、而爲努力、其次於本年度、豫定治外法權之全面的撤廢、及附屬地行政權之移讓、而特於警察方面、於其機構中、一定繼承多數之日人官吏、各位須更積極的、以期其完璧、

統計事務規程　省令公布實行

奉天省公署、爲圖統計事務之整理、擬定統計事務規程、於日昨通令省內各市縣、開始實行、但對於大同二年十一月十三日公布之本省公署統計事務處理內規、由此次規程實施時、予以廢止、其規程如下、

第一章　總則

第一條、本公署及所屬各官署之統計事務、除另有規定外、依本規程處理之、

第二章、省公署統計事務

第二條、依國務院統計事務規程第三條所定、本省公署統計主任以總務廳總務科長充之

第三條、各廳置統計主務各一名、由所屬廳長任免之、將該官職氏名、通知總務廳長、

第四條、統計主任與國務院統計處長及關係各部保持緊密之聯絡處理、本省公署統計事務之綜合、及關於調查等事務、統計主務擔任各廳主管之統計事務、互相協力、以圖本省公署統計事務之充實刷新、促進指導其整備改善、

第五條　爲達成前條之目的、統計主任及統計主務應處理之事項如左、

一、關於實施調查事項

二、關於統計之統制研究事項、

三、關於省內各種統計資料之調查蒐集及改善指導事項、

四、關於所管統計事務之充實刷新事項、

第六條、統計主任爲謀本省公署統計事務之聯絡統制認爲必要時、得隨時召集統計主務、舉行統計事務協議會、

第七條、各廳擬發送關於統計調查之公文時、須預先與統計主任核議、

第八條、各廳作成統計表時所管之統計主務、須將該表之抄本、即行送交統計主任、

第三章　所屬官署統計事務

第九條、所屬各官署置統計主務各一名、由所屬官署長任免之、即將該官職氏名呈報本省公署總務廳長、

第十條、所屬各官署之統計主務、擔任關於所屬統計之綜合及充實刷新事項、及關於所管統計事務之與省公署及其他關係機關之聯絡事項、按第五條各項處理事務、

第十一條、所屬官　署長規定、關於統計事務之詳則或辦理手續時、須呈報本省公署總務廳長、其有變更時亦同、

附　則

本規程由一月二十日施行

大阪商船大連出帆
●開往門司神戶大阪　上午十一時開
▲他克馬丸　二月　日
▲扶桑丸　二月八日
▲烏蘇里丸　二月十日
▲亞米利加丸　二月十二日
▲夏得爾丸　二月十三日
●開往天津
▲日東丸　二月十三日
●開往橫濱
▲日通丸　二月十七日
船票發售處
滿鐵沿線各站及各埠日本國際觀光局
車站連運票（往復票火車票減二成輪船減一成）通用期限兩個月大連門司神戶間船價往復票減二成通用期限三個月
△專屬貨物代辦處
各地國運際輸株式會社
大阪商船株式會社
大連支店
奉天事務所

大連汽船出帆
●青島上海行
▲奉天丸　二月九日
▲青島丸　二月十二日
●天津行
▲天津丸　二月十二日
▲長平丸　二月九日
●基隆高雄行
▲山東丸　二月十三日
▲山西丸　二月廿四日
●新瀉伏木敦賀行
▲河北丸　二月廿一日
▲河南丸　二月十一日
一、上海航路上午十一時開船改爲正午
一、台灣航路下午四時開始改爲同五時
船票發售處
芝罘威海衞淸津雄基
日本國際觀光局奉天分局
大和旅館出張所
全城內分所
哈爾賓新京（各地日本觀光局）
大連汽船株式會社
日電三一四六一一

自惠通行出帆
●開往芝罘威海衞仁川
▲利通號　二月　日
●開往門宇尾廣
▲照國號　二月十四日
●開往龍口
▲昌平丸　二月　日
電話二一三八五一番　二一六八一一
惠通行

自大連阿波共同汽船出帆
●開往芝罘威海衞仁川
▲卅六共同丸　二月十日
●開往天津
▲長山丸　二月十日
●開往威海衞芝罘靑島
▲十六共同丸　二月八日
大連市仙𡋾通
電話二一五〇〇一
阿波共同汽船會社

函授面授　催眠術　密訣公開
催眠術爲近世最新之科學有修養身心治病矯癖感化愚頑補助教育之功能知遠方情形預卜未來吉兇及種種奇妙不可思議之實驗不論男女老少均能學習收效極速本會創辦二十八年成績昭彰在人耳目現在大募學員函授面授秘訣一律公開備有詳細說明書學習成功報告錄內列實驗成績照相聞人題詞眞蹟治愈難病記証等洋裝一大厚冊函索請寄郵票八分至大連逢坂町一三〇番尙誠號于升庭君即寄上海赫德路中國精神研究會啓

敬送
遺精早洩健忘不孕　腎虧腦弱神秘古方〇〇
並贈靈藥醫圖
賜索不取分文
照方配服能使思想靈敏精關强固容顏潤美
神效驗人各界取方剪報函索即寄
◉上海虹口塘山路中國腎腦病院
（奉天）

唯一痔藥
化痔龍土散
化痔膏
（奉天大西邊門外南二經路分所西門牌二十六號）張三多堂
函索痔圖及痔病之發源付郵票三分即寄

養肺金丹
此藥專治、男女、新久、諸般肺病、及老年咳嗽、勞傷咳嗽、努力咳嗽、或新咳、久咳、干咳、痰咳火咳、寒咳、肺虛、肺熱、肺癰、肺痿、肺膜炎、肺結核、氣虛哮喘痰中帶血大口吐血、胸脅疼痛、久咳成癆、夜不能寐、動作無力、心神慌跳、日輕夜重、飲食無味、自汗盜汗、午後骨蒸、聲啞低啞、口干喉痛、一經服之、功能清痰理氣、潤肺止嗽、誠養肺止咳、之良藥也、價目每小袋國幣伍角大袋一元、

强精固本丸
此藥專治、諸虛百損、五勞七傷、一切弱症、腎虧腎寒、遺精滑精、精液缺乏、精淸精稀、子嗣艱難、精關不固、陽痿病症老年精衰、少年體弱、思慮過度、記憶退減、精神恍惚噩夢盜汗、頭暈眼花、耳鳴耳聾、行動心跳、動作氣喘、週身無力、腰痛腿酸、形容枯瘦、夜不成眠、腎囊潮濕、常出凉汗飲食無味、虛勞痰喘、凡因腎病、及體弱者、無論新久一服此藥、功能暖丹田、補腎經、添精益髓、强壯筋骨、扶陽固本、大補元氣、生津止渴、調榮養衛、滋補下元、之良藥也、並主治、婦女氣虛血虧、赤白帶下、經寒經冷、久不孕育、等證、經務希患者、買服一試、即知所言、不虛不誇、價目每袋、國幣一元、外埠函購郵費不收、如買時可將欵裝於掛號信內、並無外錯或郵票代價亦可、
發行所奉天小東門裡大街路南
德源堂藥店

博愛醫院
院長　醫學博士　孟天成
副院長　醫師　日沖飛那
本院　大連市小崗子宏濟街二　電話四一六六七・三一二六六・二一七九
新館　本院西隣　電話三一六八九
外科（內臟・肛門・整形・脫腸）
內科・小兒科・眼科
齒科・花柳淸　皮膚科
耳鼻咽喉科
愛克斯光線科
新設產院（本院西隣　電話三一六八九）
產婦人科主任　女醫師　日沖飛那
女醫師　中村二字
女醫師　稻垣雅子
產婆　樋口佐和野田ツル
德山ノシ坂元カヤノ
池田キヨ
分院　大連市奧町一五　電話四一八五一〇番

歐美生乳藥

育兒缺乳可購歐美生乳藥
服後乳汁湧湧而來、定增數倍之多、哺之有餘、誠謂下乳之良藥也
注意飛艇商標爲記
謹防假冒
總發行所奉天鼓樓南歐美藥房西號
各埠均有代售
營口元興　恒仁豐川　山城鎭永和　松樹永泰盛　開原德祥長　四平街天德厚　吉林中西藥堂　營口民中西藥房　新大德藥房　錦州仁濟藥房
定價每瓶一元二角每打十二元郵費每瓶加三角

新高香蕉糖
新高糖果
環球馳名
蕉蜜化糖
香味佳絕

新高風船橡皮糖
本橡皮糖。食後一粒。胃腸可保健康。醫藥可以無用。亦可以豫防蛀齒。

新高製菓大連工場

王稱界乳設施生衞康健嬰助乳母替代
粉奶牛永森

GUAJACOL POLYTAMIN

呼吸器疾患

肺結核（癆）慢性氣管枝炎 肋膜炎

肺尖加答兒之營養與藥物療法劑

拐阿可爾 保利他民

拐阿可爾·保利他民之主成分、爲曾經人工消化之動物性蛋白質、即人體上必不可缺之營養要素阿米諾酸、其副成分爲拐阿可爾硫基酸鉀、即肺結核及其他慢性呼吸器疾患之治療劑。

本劑因經主副兩成分之相互爲治、可由一劑而兼收營養與藥物療法之效、故其夙爲臨症醫家所處方或推選者、宜也。

本劑因配合得宜、芳香甘味而極易服用、雖婦孺亦不嫌忌。

肺結核之營養與藥物療法

近年來對於肺結核之治療、雖曾根據免疫或化學療法而已有多種製劑、然而實際治療上、若僅恃此等藥物而不圖營養、則其效每不可期、故營養之於結核治療依然占有重要地位。蓋所謂肺結核者、乃由結核菌之肆毒而起、病者體內之組織細胞蛋白質、恒受其毒而强度分解、如身體之瘦削、血分之不足、喀痰盜汗發熱諸症之相繼而起、乃體內蛋白質之分解結果、是以對於如斯病人之治療方法、首宜增進營養、以補給體內蛋白質之不足。否則體內蛋白質既有不足、組織細胞之抗病力亦弱、人體不能發揮自然治癒機能、縱投適當藥劑、亦殊難奏效果。由此觀之、肺結核之營養療法與藥物療法、正如輔車之相依也。

肺結核與胃腸障碍食慾不振

肺結核病人之兼有胃腸障碍與食慾不振者、約占六五％、又因結核毒素而引起慢性下痢者、亦屬所在多有、尤如初期結核病人、且竟大都以胃腸障碍爲其前驅症狀。是以對於結核病人、如欲增其營養、而補充體內蛋白質時、首須考慮結核病人常有之胃腸障碍、非然者、一、胃腸內之消化、既不完全、縱令供給蛋白、殊無補於實際、且反足以減損胃腸本能以及體力、正猶宋人之揠苗而助長也。

補給體內蛋白質之唯一捷徑

人體欲利用食物中之蛋白質、以製造血液或構成肌肉、先須經過胃腸消化、由複雜之蛋白質、分解爲單純之阿米諾酸以後、始克供人體之吸收而達目的。是以對於結核病人、苟欲補其體內蛋白質而造血肥肌、則與其顧慮胃腸狀態而供給普通營養之品、毋寧令其攝取適量阿米諾酸之爲穩妥而簡捷有效也。

不寧惟是、根據世界上醫化學大家之諸種實驗、稱阿米諾酸除有營養作用以外、亦能鼓舞人體細胞機能、整飭新陳代謝、促進消化液之分泌、增進食慾以及體力等々、故亦可以輔助人體之自然治癒作用。

由前記諸点言之、阿米諾酸之營養價値、既有若是之巨、而無需消化之點、又最適於結核病人、然則以阿米諾酸爲主成分、並以拐阿可爾爲副成分之拐阿可爾·保利他民、其在肺結核之營養與藥物療法上、堪收合理之効果也、明已。

拐阿可爾·保利他民應用於

肺結核及諸種呼吸器疾患之効果

一、改良食慾不振·疲勞·倦怠等自覺症狀。

二、減輕喀痰·咳嗽·發熱·盜汗等諸種苦痛。

三、增進組織細胞之營養、而促進自然之治癒作用。

（服法）

一日三次、每次五至十瓦。

（醫家之實驗報告集函索即寄）

【包裝】

小瓶	一五〇瓦
中瓶	二五〇瓦
大瓶	五〇〇瓦

各大藥房均有經售

武田長兵衛商店股份有限公司

總行 日本大阪市東區道修町

支店 奉天春日町十三番地

36—1684(O)

讀離騷

（雲光）

離騷在屈原賦二十五篇中。爲最著者。後宋玉。景差。賈生諸賦。多源於離騷。蓋離騷爲楚辭中之尤者。其上承三百篇之詩統。下開詞賦駢文之格。則實爲文學史上最重要之階段。故讀楚辭者。先讀離騷。或有以騷之名爲楚辭之總稱。（如劉勰辯論楚辭。以辯騷標目）甚或有人尊之爲經者。豈偶然哉。

離騷一篇中。所言者惟香草美人而已。而中情之憂國憫世。則溢於言外。寓意至深。而篇中所列舉香草。如荃。蕙。菌桂。申椒。江離。揭車等。又可分爲二種。一爲喻上智之君子。如蕙。茝。申椒。蘭。桂是。二爲喻中材。如江蘺。揭車是。至於荃。則以之喻君。神明而遠見也。讀離騷者。不可不知。又篇中凡椒。蘭對提者。非指實臣君子。蓋椒蘭爲楚公子名。公子椒。公子蘭皆楚之重臣。而爲小人之首者也。若『余以蘭爲可恃兮。羌無實而容長。委厥美以從俗兮。苟得列乎衆芳。椒專佞以慢諂兮。榝又欲充其佩幃。』即是此例。古之註離騷者衆說紛歧。於美人香草。有以爲美人喻君。香草喻賢臣者。有以香草喻君子。美人喻壯盛之年者。皆可通。然以後說較佳。如『惟草木之零落兮。恐美人之遲暮。』此處之美人。若爲喻君。則不甚宜。當以後說解釋之。

離騷有古今本兩種。而其字句。或有不同。若『百神翳其備降兮。九疑其並迎』。古本中『迎』作『迓』。迓字古音讀如遇。與前後韻合。以從古本爲是。又若『余固知謇謇之爲患兮』。患字古本作忠。此種不同。或爲後人輾轉傳之誤歟。其間字句。後人或有疑之者。若『長太息以掩涕兮。哀人生之多艱』。姚姬傳即以爲當二句倒轉。以其倒轉後。音韻乃合。『飄風屯其相離兮。帥雲霓而來御。紛總總其離合兮。班陸離而上下（下。古音戶）。吾令帝閽開關兮。倚閶闔而望予。時曖曖其將罷兮。結幽蘭而延佇』。此數句中。余以爲若將『吾令帝閽開關兮。倚閶闔而望予』二句。倒於『帥雲霓而來御』及『時曖曖其將罷兮』之間。則御。予。下。（戶）佇。音韻似較順。姑存之以俟有識者之論定。

離騷一篇中。音節纏綿悱惻。用筆往復低徊。細味之於作文有助。而浦二田謂『嗜古者廻翔百遍。讀之能令凡骨潛換。勝於飲蠶殘食』者。信不誣也。

青〃年〃語〃錄

（心譯）

倘若你要得知識。你當以勞動去求。倘若你要得快樂。你亦應該這樣做。勞動就是法則。

快樂由勞動而來。不是靠的放縱和懶惰。一個人能够愛上工作。他底生命就快活——J羅斯金。

要永遠記着人生不是痴夢。而是一個建築於永恒環繞於永恒的莊嚴的現實。尋找你的事業。忠心於你底事業。『人們不能工作時。夜就要來臨的。』——L嘉萊爾。

因缺少適當的自尊心而死亡的人。比患肺病而死亡的更多——M高爾基。

工作不是人們的懲罰。而是他底報酬和力量。光榮和快樂。——喬治涉。

青春時即榮耀時。——T拜崙

在我底生命上將不會有所成就。倘若我不會對於所做的小事。加以對於大事一樣的謹愼和小心。——C狄更斯。

你是否至誠？你應該愛惜光陰。你能做和夢想做的。你應該做。勇氣中有天才。權力和神秘。只要做。頭腦就會變聰明。開始做。工作就可以有成。——I哥德。

秋柳詩

（步王漁洋韻）（文驎）

滿眼秋光欲斷魂。柳枝憔悴拂蓬門。攀來弱縷猶情態。送盡征人臘淚痕。泣露怨霜當晚節。凄風冷雨黯孤村。陽春不識歸何處。無限相思孰與論。

宵來青女散飛霜。幾樹蕭疎漫水塘。風度濁稀餘雁影。烟空隋渚冷漁箱。吟成絮雪曾傳謝。減却姿容莫擬王。一別東君情脈脈。更無人過碧鷄坊。

柔條弃色染朱衣。回首韶華舊景非。青眼人來情索漠。紅亭客去夢依稀。半溪流水晴雲散。一帶斜陽落葉飛。斗酒雙柑懷往事。陌頭勝日久相違。

弱態依依最可憐。疏枝難補夕陽烟。秋來渭水看凋葉。春去江城記落綿。身世飄零悲此日。腰肢婀娜待明年。何能四季無榮悴。常弄柔姿客路邊。

鐘

（申冰）

吉林荒山麓下一隅。

鐘忍耐着長年的寂寞。用音樂的拍節鳴奏着。鐘的聲樂像是那麼參差。又像是那麼勻淨。慵懶的鐘面是那麼蒼白着臉。以無所事事的眼光對着人們直望。倦於工作的人抬起頭來。它便履行着行着職務似地說現在是幾點鐘了。但它決不肯說日子過得那般快或是那般慢。

勤謹的鐘擺雖然被關在一個密閉的室子裏。但它有一個透明的窗。透過這窗它可以看見忙碌的人們。它是快樂的。總是左右來回地搖曳着。偶然它也偷取片刻的休息。身子嚲無力地垂着。那是由於主人疏忽了用發條把它鼓勵起來。鐘擺並不會埋怨的。也不會貪心着它的伙伴們的安逸。它忍耐着長年的寂寞。

那被囚禁在黑暗的牢房裏的齒輪。也只發出輕微的呻吟。雖則它的工作最緊重。它連透明的窗也沒有。它不知道時刻。永遠是那麼不疲倦地工作下去。它是一個安分的人。不懷着不平的怨懟。因爲它的呻吟是輕微的。

鐘的聲樂像是那麼參差。但又像是那麼勻淨。鐘是一個和協的人。

燈塔

（綺瑩）

我隨着時代底步驟。曾經是—努力向着眼前露着光芒底燈塔奔馳！在那裏。隱約可見的。是天國。是樂園！在平坦長長的路上。可以看到了。一個光明輝煌—明侍的家鄉！

我安然地倚着一個慈愛的靠背。平穩地踏着足踪努力奔馳！只在瞬息底一刹那。目前呈現了恐慌底象徵。原來。它—燈塔。是幻滅了。是暗昏了。僅有微微的灰黑。在最後掙扎裡。狂喊着。呻吟着！我此

名言雜記

（朝波）

兩害相權已輕罪重。（斯賓塞）
天下事不進則退（英諺）
成功之秘訣在始終不變其目的（畢國士脾特）
絕對之自由便成不仁（拉夫威）
智識愈淺自信愈深（英諺）
天下無論何事但人所能者則我自無不能之理（淵古）
人生最高貴之意思公共之幸福是也（博極而）
群修於家（赫胥黎）
善莫大於恕德莫凶於如（曾國藩）
太急與良好不能並立（德諺）
以偉大思想養汝精神（畢國士脾特）
作事將成功時其困難最甚（機埃的）
居身務期質樸訓子要有義方（朱用純）
遇詭詐人變幻百端以至誠待之彼術自窮（申涵光）
爲無益之事雖勤猶惰（英諺）
既與人同樂亦不得不與人同憂（世說新語）
待人要豐自奉要約（呂近溪）
人生無論所處何地皆有當然之義務（亞只遜）
智者不冀僥倖以要功（燕丹子）
勿視表面而判斷（英諺）
自由自由天下古今多少罪惡假汝之名以行（羅蘭夫人）
學爲工且學忍耐（郎泛羅）
自管理自教育智識之基礎也（斯邁爾）
服從與獨立名相反實相成（烏阿通阿）
智慧之生活亦爲社會之幸福（瓦登）
順吾意而言者小人也急遠之（明仁孝文皇后）
勤勵不息身之德也（申涵光）
以德得名以學保之（拍拉圖）
積財千萬不如一藝隨身（顏之推）
輕浮二字是百惡之根（張履祥）
窮當益堅老當益壯（馬援）
重貲財薄父母不成人子（朱用純）
心要實又要虛（呂坤）

山歌

（徐芳）

山前有人看秋葉。山後有人吃秋葉。
青青的葉子。變黃。變紅。變枯……
牠哪裏想到。飢腸就是埋牠的墓！
昨夜霜花點染了樹葉。今朝樹葉點染了秋山。
但秋山更要少女來點染。
聽歌聲那麼嘹亮。
『玲瓏的葉子呀。我要摘……摘回家去送情哥。』
山坳裏抖戰的聲音在回說。
『賞秋的貴女呀！紅紅的霜葉你莫摘。飢寒的人們靠牠活。』

讀書與變性

【下】（金言）

人羣之內。余敢斷言凡性行邪惡者。類多聰明機警之輩。試觀本篇所引之人事典故。豈有一中庸白痴之人乎。即桀紂之君。亦智力超人者。餘可知矣。準此以析。惟中等智慧之類。則可聖可狂。可善可惡。勢非教化引誘之不爲功。即性近習遠之契機純由乎時化風氣。與家教社教之力耳。負其潛移默化矜式和淑之責者。是在聰明正直。生而善質之上流。曾文正所謂『風氣之厚薄。視乎一二人心之所向。』則此一二人心。必非普通之細民。共屬於斯民之先覺者無疑。上而國中而省下而縣次而鄉。各須有如此之純淑君子。乃可爲取法之資。但中智之流。亦非盡善。其性之惡者。不能爲大憝。亦多行小邪。苟威之以法。使之悚惕儆避。教之禮。磨其將毀之善無形中社會上即減若干莠民。故一國之教育。乃就全民而設。所謂有教無類也余之此論。乃就生理心理比較而推究。

綜所錯辨。似屬獨斷偏激。第閱此卅年。行役數千里。出入文武境。昧昧靜思。援引比察。有焉。未嘗受詩書禮儀之灌輸。而於人事是兆。自少至老。咸若中規而有繩墨之限。又有人焉。祖若父以農而讀。忠厚著聲。曾中科名。爲一方仰。子則趨庭鯉教。嚴如古儒之家。年弱冠。出而試用于時且爲將官之東床。供筆墨微職。不數年。斯人之敗行。愈趨愈歧。年而立。終以大辟死于異方。茲二人者皆余近知。嘗以之衡天下人。似多相符之迹意。讀書之力能學行一致者有幾。人而不仁如禮何。如樂何。宣尼已早提示於古時。及讀准南子原道訓亦云『性命者。與形俱出其宗。形備而性命成。性命成而好憎生矣。規矩不能方圓。繩墨不能曲直』似亦人性善惡。成于賦形全具之初矣。又何疑哉。（完）

窮◆與◆早◆婚

（莫言）

『窮在大街無人問。富在深山有遠親』。可見窮是人生最不幸的一件大事。誰願意窮。恐怕沒有那樣的傻子吧？『五世同居』是滿洲獨有的舊習。一生若能見着五輩子孫。那是極榮耀極有福氣的事。因爲這種關係。所以競尚早婚。未有生產力的十幾歲頑童。父母也硬要包辦。給他早早娶個媳婦。未成年的孩子。在不久也作了孩子的父母。孩子的生活費。本要担在父母的兩肩。第二代孩子的生活費。仍要担在孩子的父母的兩肩上。那麼。孩子的父母的兩肩上。該担着多麼重的重担？

一人的收入有限。硬要供給多數人的消費。自然容易入不抵出。釀成家庭生計恐慌。這不消說。一般致窮的主要原因。恐怕多在這裡。并且未有生產力的孩子結了婚。父母既然要替他供給一切費用。那麼。也就漸漸促成了孩子的依賴性。不知用心去求學。去求獨立。漸漸墮落下去。往往流爲遊民。或可憐的乞丐。

早婚不僅能影響致窮。它的害處。實在多不勝舉。希望我滿洲父老們。對於五世同居的迷夢。不要繼續往下作。對於子孫的早婚問題。要澈底除掉。要澈底除掉。

二月四日脫稿於清原縣南雜木。

『竹枝詞』

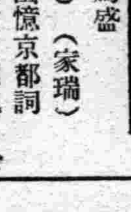

▲以清代爲盛（十七）（家瑞）

（三〇）俞曲園憶京都詞亦追述京師飲食之詞也。余已擇錄數首。入北平風俗類徵中。不憶當時由何處錄來。今遍翻春在堂詩詞。皆未得見。或在春在堂各種筆記。暇當再察之。

（三一）舊都生活畫題詩　清初周鯤畫得人物畫十二幀。皆京師市上人民遊藝生活。以及小工買賣者也。畫存清宮。民國以後。流傳人間。劉景晨於每幅後皆題有七言絕句一首。不啻爲此畫作疏注也。在北方有翻印本『晨報畫刊』亦曾刊載過。其所畫風俗。今猶一一存於平市。

栗子

（八〇一）（儒丐）

由知識方面來比較。我們敢說他們老二位是沒法比較的。女主人在知識方面。連單位都不够。可是不談知識。光由道德上的心性美來說。我們女主人。就好象突過水平。不知道高出若干倍了。我們主人常說。她不是現代的人。也不是人間的人。她好象彌陀經裡所說的極樂佛國的人。她不明白人世的事。也沒有適應人世的才能。她更不願意到廚房裡受那烟火的薰蒸。她願意吃了香積廚一顆飯粒。永久可以不餓。她願意有伴侶。有花木池蓮。有鳥獸奇玩。有好聽的音樂。不費什麼力量。天然就都具備。親戚朋友。自然也要有的。不過大家都要安逸和樂。不要有可怕的事。也不要有煩難的事。可惜不幸她墜入人世了。可是她那在天上的習慣。依然不改。總想無爲而治。如果一談到人事的是非。她便覺得很難受。甚至要哭。

她對於金錢的不注意。以及待人待物的厚道。不但在婦女裡面是很少見的。便是在男子堆兒裡。也難得我們主人所以佩服她。讚美她也就在此點。我們主人常常自已恨自已。爲什麼在心性方面。沒有她那樣大方。這也許是因爲天天奔走衣食的原故。直接受了金錢的刺戟。不知不覺便生出一種鄙吝之心。對於金錢。少不得也知道應當有點計較。雖然自已覺得很廉介了。不該得的一塵不染。可是對於該得的。也感覺着來之不易。自然也希望整個家族。有同感。無奈在天上住慣了的人。是滿不在乎的如果對於這一層。進點忠告。或是慨歎人事。犯了幾句牢騷。她都不愛聽。以爲有福不會享。自已找閒氣生。這是圖什麼呢。

有福不會享。帶累別人都不痛快。作主人的。多一半由這上頭受埋怨。但是福由那里來。福的後面有沒有禍。這都應當用理智來解決的。而不是純任感情所能顧慮周到的。

哀髮妻蘇政鳳

（續）（里宗宸）

乙未陽春赴瀋陽。讓親妻女渡慈航。鄰村八里蕭姬廟。風月滿潮雲水光。舅父一家留住宅。莊頭四叔接還鄉。陪都鈔罷官廳冊。未去親朋薦遠方。續宦錫鑾篆雋清。潘遂王府翰林聲。慘離孃殞書荒學。聞說妻賢意慕名。慮遠顧家猶顧我。貌非傾國與傾城。慈祥貞靜宜長壽。欲問蒼天定死生。岳母連生七女星。曾聞六姊五幽冥。無雙國士尊親猛。第八英男觸爭刑。馮子賂官仇父祖。遂陽冤獄毀家庭。丈人失策偏承祧。同斷香煙蘇永齡。瀋陽悔不電車乘。闊遠東西步未勝。士影壁街勞怨我。撫橋館舍味如僧。陪都朋友家中住。經路星雲樓上層。往返風塵二十里。將軍府外宴張燈。當年夫婦謁王侯。省長夫人接上樓。行止陪都朋友面。清明風雪火車頭。男兒與我城關走。女僕隨妻緯路遊。早赴雞林能令尹。記聞傳語戚莊周。（未完）

星期六

（劍秋）

大多數的人。都喜歡星期六。都盼望星期六。總覺得這個星期六要有許多愉快和許多有趣味的事情在期待着。這凡是度着有紀律生活的人。都會知道罷！因爲這天。是星期日的美麗花兒。等到在實在的星期反覺感着茫然無趣了。因爲光陰如箭。如水一般便消逝了。只在這一天快如飛的星期日裏想要作的事情很多。本想要去會朋友。又想去逛逛。又想去洗澡看戲。甚至連寫信或者寫稿。也都要在星期日寫。及至到了星期上這兒去。又想往那兒去。寫信又想寫稿。洗澡又想看戲。終於在一個清閒的星期裏。反到鬧得橫也不好豎也不好。心中忐忑起來。所以這個星期日。是很令人敗興的。我是願意過星期六的人。每逢到了這天。我便會陶醉在她的夢中間。無論有甚麼事情。都可以因循到明天再去作罷！

詞〃話

（世堂）

現在江浙一帶盛行的小曲。有叫做十二月花名的。便是在每月中取出一種代表的花。（如八月桂花。十月芙蓉等）作爲首句。而興起所詠的事物。這種小曲。句法一律每月算作一首。每首四句。有些類似七言絕句。普通都是十二月合詠一件事情。如孟姜女尋夫等類。很少有分詠的。

這種小曲。倒底始於何時。現在已無從知道。李賀歌詩編中。有十三首『河南府試十二月樂辭並閏月』他的體裁。和十二月花名很近似。不過只詠每月不同的情景。沒有花名。而且每首句法也沒有一定。六一詞中有十二首漁家傲。他的體裁。便和十二月花名近似得多了。每首字數固然一定。而且首句都標明月份。有幾首且也塡有名花。如。『二月春耕昌杏密。』『五月榴花妖艷烘。』『十月小春梅蕊綻。』這不是和近代小曲有兩樣嗎？

民間文學的流傳。只藉着口頭。因此很難推測他的起源。但是我以爲倘使認眞的研究起來。也並不是不可能的。不過這也不是一件容易的工作。實有待於愛好文學者的努力。

燈謎

（種雲）

白蟒毫（易經句一）伏戎於莽
天女（書經句一）西方美人
山東山西（詩經句一）黃流在中
貞（四子句一）天道一而矣
布商（古文句一）尺寸之利
右之右之（唐人）左難當
松雪榜下即用知縣（三字經句一繫鈴）趙中令
天子朝元（四子人名）南容
文（節令）上元
南極（劇目）長壽星
隨僧戲佛（志目）象
福（花會名）天申
海內一主乃生若天（電影片名）獸國女王

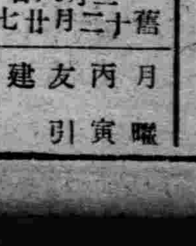

二月八日 舊十二月廿七日
曜 月 丙寅 引 友 建 心 宿

▲一白之人月眩於私慾、反招損失、乙辛丑吉▲二黑之人、勞獲報、功獲酬、榮譽之日也、庚壬癸吉▲三碧之人、勿任元氣而輕動、着實進取、吉乙壬丑吉▲四綠之人、奮鬥有效、獲得期待以上的好績之日甲癸丑吉、▲五黃之人、事業進展、定入佳境之日、但須注意病厄庚酉辛吉▲六白之人、彷彿以手蔽目、前途不安之日也、乙申庚吉▲七赤之人、縲紲難解之日宜謀、緩緩解決可耳、未坤庚吉▲八白之人、雖遇難事、亦宜自若、狼狽更將不堪、乙辛癸吉▲九紫之人、一切事情均宜忍耐、蓋忍耐則安全、急躁則失敗巽丁辛吉、

光陸 CAPITOL THEATRE
城內中街電話四三六三三

轟傳已久 天一公司一鳴驚人最新傑作
今日公映 全部有聲對白鉅片
題材新。人材新。表演好。導演好。

黃浦江邊

陳綺霞女士 領銜主演
惹草沾花血汗交流
苦樂悲歡迴不同：一江分隔浦西東：
冲不盡社會汚濁·洗不清人間恨事·

前排二角 後排三角 幼童一角 軍警半票
每日二時起 十一時止 循環開演 隨時入座

新正特選 永遠的微笑 胡蝶主演 全部對白 特選歌唱 最新偉作

天光電影院 大西關大北街路 電話二三八二七

◎聲明◎
敝院開辦以來二年的成績是每個人都能知道的！無論那項無不苦心刻求觀衆賞心悅目現在各執事人等尤恐觀衆熱望不足務求好上加好美上加美故此暫停開映特請高等藝術家將內部設備完全翻新高唱新曲添設美麗花樓：增壁改裝科學助音板：舞台建設雄壯偉大新型立體式：院內新備換風機空氣流通完成聲光俱佳高尚娛樂的影戲殿堂選片追隨觀衆心理永不疎懈各大公司各大明星精粹作品無不爭先貢獻

年末開映（即舊曆十二月廿九日起）

聯華影業公司出品 全部有聲對白鉅片
朱石麟編導
聯華全体明星精誠貢献

慈母曲

靈性與物質之衝突！
家庭與社會之畸形！
青年子女之風流棒！
老年父母之抹淚巾！

每日四場 第一場—午前十一時至一時—第二場—午後二時至四時—第三場—午後五時至七時—第四場—晚八時至十時

東安電影院 南市場 電話（二）三五四二

今日開演 聯華公司出品
體育健將
張翼 黎莉莉 金欲 王人美 高占非 韓蘭根（主演）
時間票價照常

▲春節特選佳片
1夜來香：明星出品
2桃花扇：新華出品
3秋扇明燈：聯華出品
4花花草草：天一出品
5兄弟行：明星出品
6大家庭：明星出品

繼續放映 完全有聲
時間 二時 五時 八時
票價 樓上二角 樓下一角

瀋陽電影院 四經路 七緯路
開演時間·二時·五時·八時·
明星公司出品
到西北去
徐來 龔稼農 主演
樓上樓下一律一毛

第威德補腎丸有再造之功力

腎臟虛弱最易致病第威德補腎丸為補腎聖藥欲得康健之基礎者非服此丸不可按此丸有再造之功力

康健之基礎

清血消毒常保青春

亞咖單林各省代銷

新京泰和祥○吉林三益堂○奉天恆濟堂○哈爾濱道外好生堂道裡世一堂○江省世界藥房○三江省德慶宏○延吉全泰恆○錦州仁濟藥房○黑河寶興隆○熱河全富興營口洪春堂○安東東益增遠○蓋平洪春堂○遼陽義和堂○海城和發福○大石橋長生堂衛生復房○瓦房店儒祖藥房○熊岳新太興○鳳凰城振豐泉○撫順廣生堂信仁堂○雙城華昌藥房○四平街道東三馬洛天德堂○公主嶺三合德義和順○昌圖德泰玉○開原驛義和堂○西豐積盛興○西安積盛壽○東豐萬育堂○朝陽鎮義合堂○海龍和發新○磐石天益長○下九台世益昌樺皮廠○新來春○五常新亞○商店○新民世一堂○滿帮子○廣生堂○綏中東和堂○興城增壽堂○山海關○謙復新○秦皇島永利堂昌黎福益慶○錦州萬慶豐○唐山中德藥房○蘆台萬和堂○通遼德慶會○遼源廣生堂○呼蘭文閣藥房○綏化德合祥○

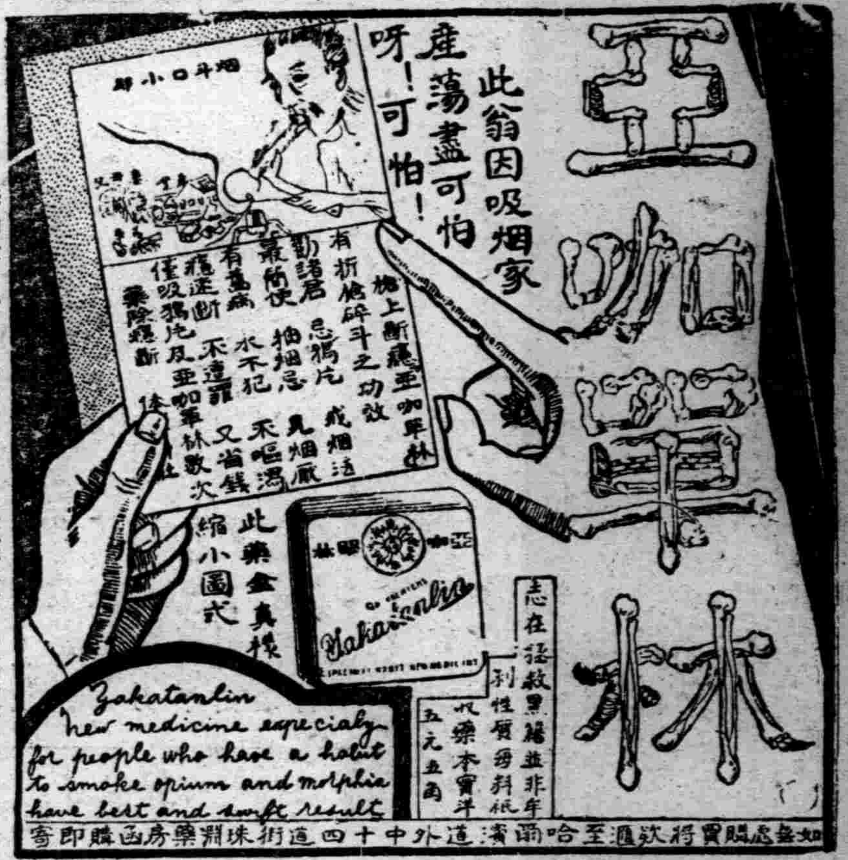

亞咖單林此專去戒烟無痛苦○斷烟神速○保無洩瀉○精神加倍○潤腸開胃○養血安眠○烟癮淺深限日戒斷不再思食吸用此藥膏戒烟時○照常吸烟。每於吸烟後。隨即吸藥膏亞咖單林(一日。不快公事照常辦公○謹將戒用烟癮日期開列於後○[illegible]

◆淋濁聖藥◆

▲梅毒是好治？淋濁實難療!!!

只是這巧拿淋　為空前絕後新發明　百醫百效萬試萬靈　因內中有三大之聖葯

(一)即純檀香油精 Santal　(二)沙婁兒 Salol

(三)梅天靈藍 methylone Blue　此三種藥品均為利尿消毒　又合以殺菌滅淋　高貴藥品　製造成丸為各國醫士臨床用藥皆稱為最新最妙良方也

△主治!!

急慢性白濁　便尿不清　尿中混血　尿導閉塞　膀胱發炎　攝丸腫炎　疢濁重症　請購試之定能應驗如神　一瓶除根　永不再犯

▲總發行濱江省泰華西藥商行

本埠各大中西藥店以及各省各縣藥房均有出售

OMNIN COMET

オムニン コメット

謹告友邦滿洲國各位醫家

較從來輸入之歐洲製品優越

非特異性的免疫劑出世

翁睦寧 扣美透

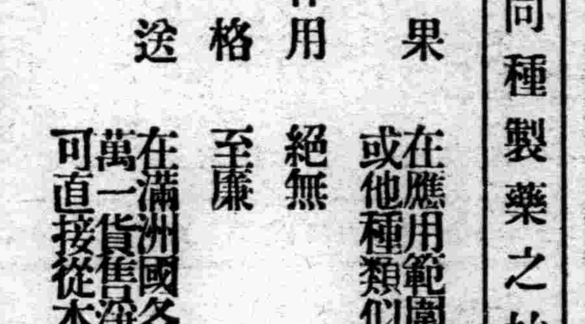

東洋同種製藥之始祖

特長

一、効果　在應用範圍上較歐洲製品或他種類似品、絕對優越

一、副作用　絕無

一、價格　至廉

一、配送　在滿洲國各地藥房均有出售萬一貨售淨時、於數日內、即可直接從本社送品

適應症　流感肺炎其他之熱性亞熱性。傳染性。化濃性諸病及結核熱等疾。有效無害

為各科權威之本藥。對於實驗報告。已達數千。關於

滿洲醫科大學附屬病院
滿鐵各病院
公私病醫院
均賜採用之榮

包裝價格

一cc……五管裝……一、六五
〃……一〇管裝……三、二〇
〃……五〇管裝……一五、〇〇
〃……一〇〇管裝……二七、〇〇

贈送詳細說明實驗書

製造發賣處

株式會社 黑田藥品商會

本社 大阪市東區今橋二丁目

支店 東京市日本橋區本町三丁目